

EVOLUCIÓ DE L'ECONOMIA GIRONINA. PERÍODE: 2008-2018.

INFORME SOCIOECONÒMIC PER SECTORS D'ACTIVITAT I COMARQUES.
VISIÓ DE CONJUNT I PROJECTES ESTRATÈGICS.

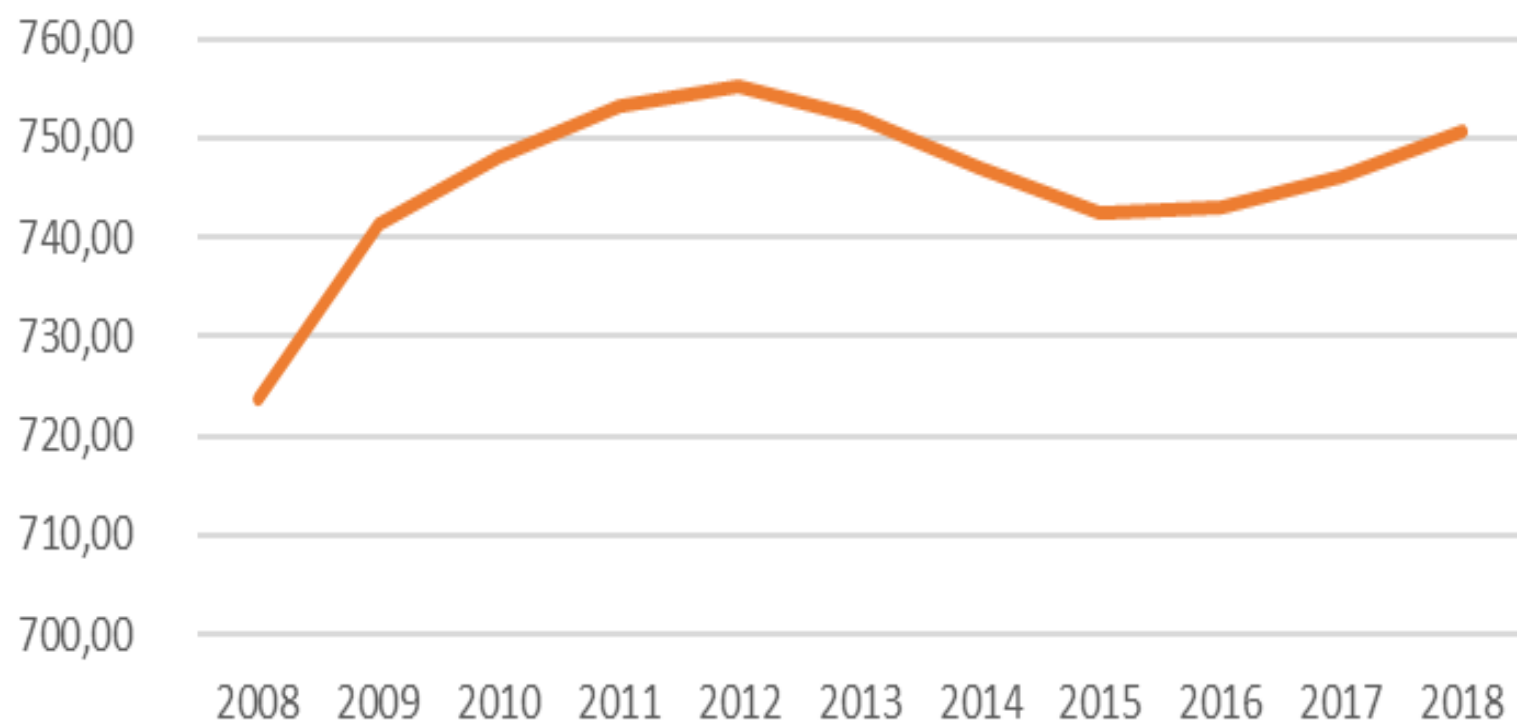

Evolució de la població a Girona



Evolució de la població a Catalunya i a Girona (Índex)

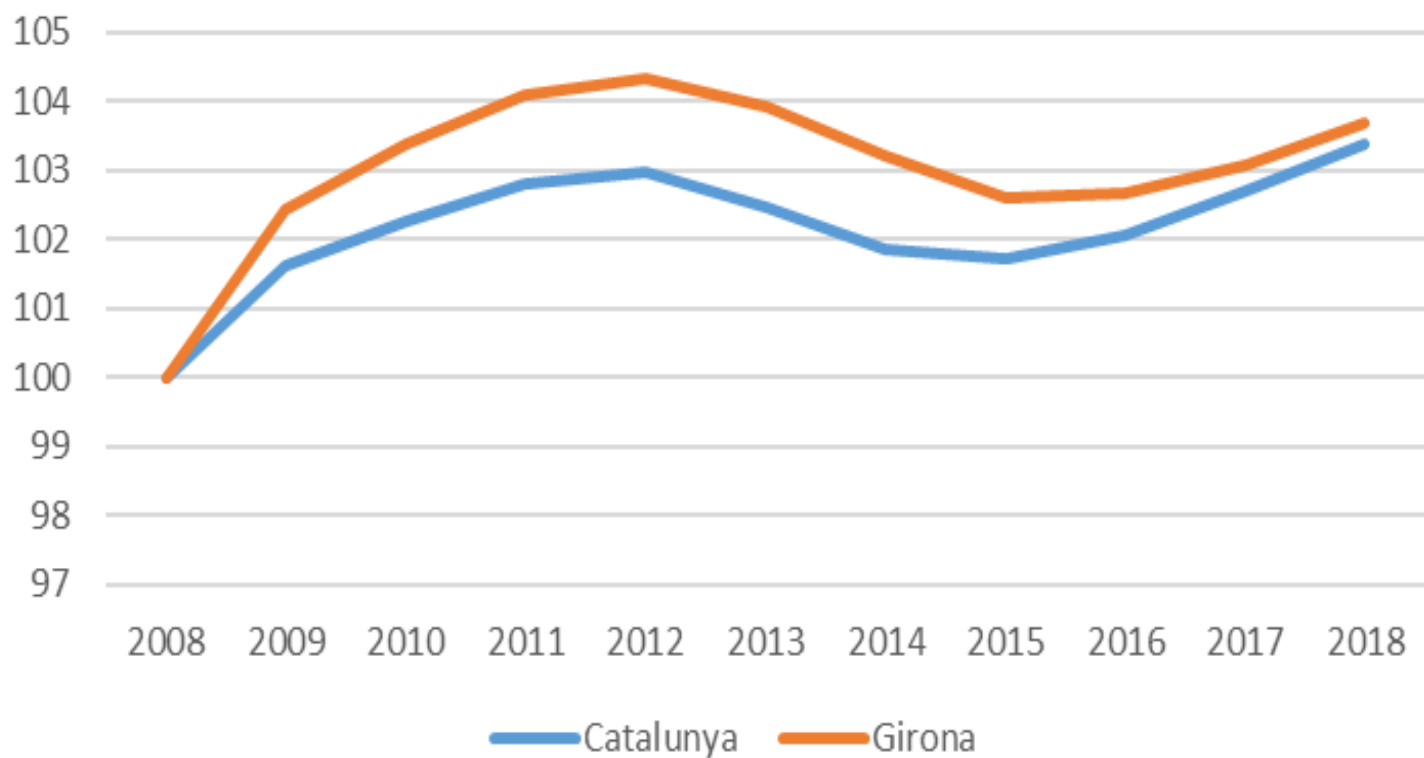

Evolució del PIB a preus de mercat: període 2000-2016, base 100=2000

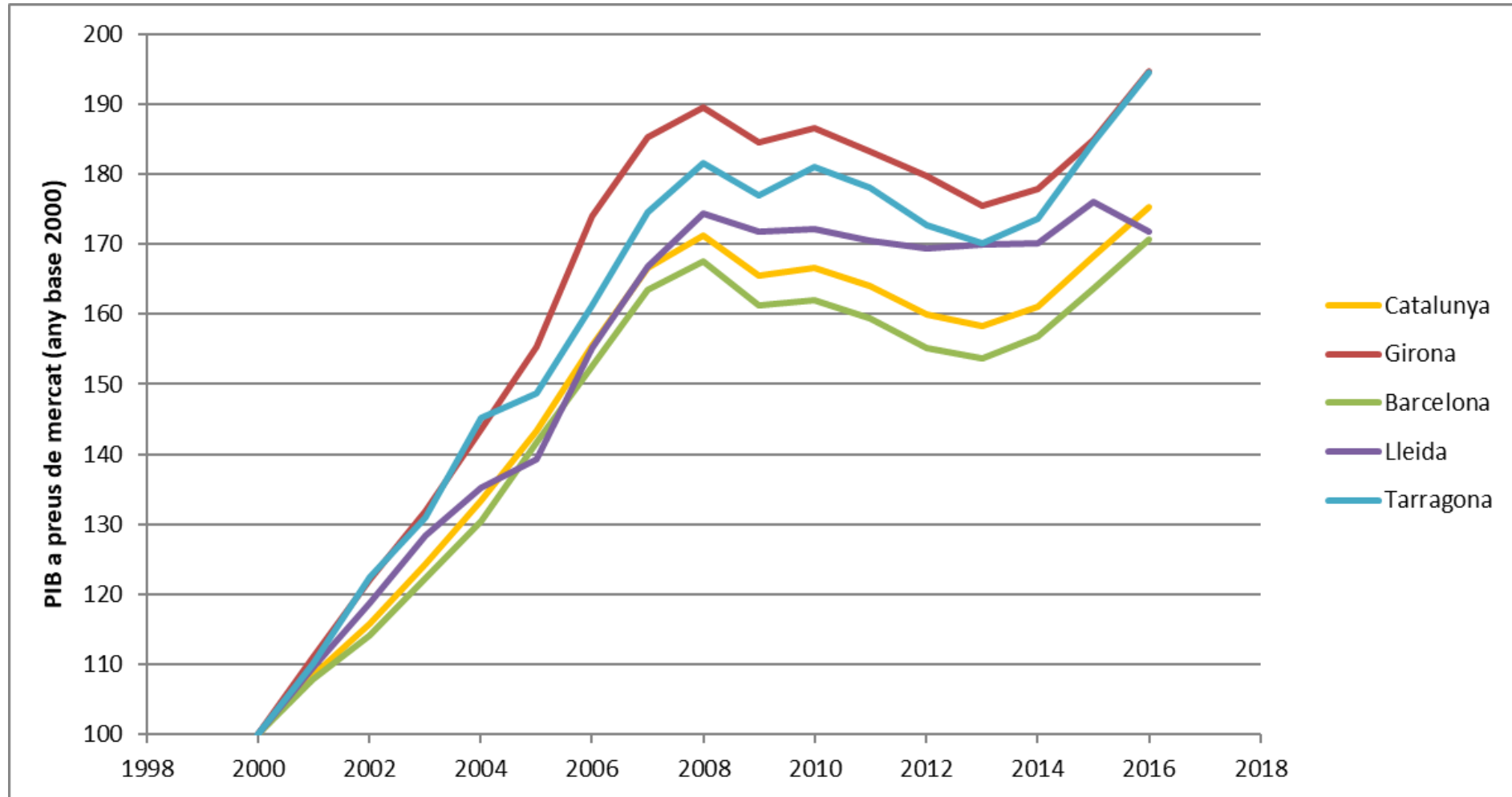

| Caiguda del PIB Crisi 2008 | % | Recuperació del PIB en |
|----------------------------|-------|------------------------|
| Catalunya | -4,5 | 7 anys |
| Girona | -7,7 | 8 anys |
| Per comarques | | |
| Alt Empordà | -16,7 | 9 anys |
| Baix Empordà | -18,6 | no recuperat |
| La Cerdanya | -33,5 | no recuperat |
| La Garrotxa | -9,8 | 8 anys |
| Gironès | -2,2 | 3 anys |
| Pla de l'Estany | -3,8 | 3 anys |
| Ripollès | -27,2 | no recuperat |
| La Selva | -4,9 | 7 anys |

Evolució del PIB per càpita: període 2000-2016, base 100=2000.

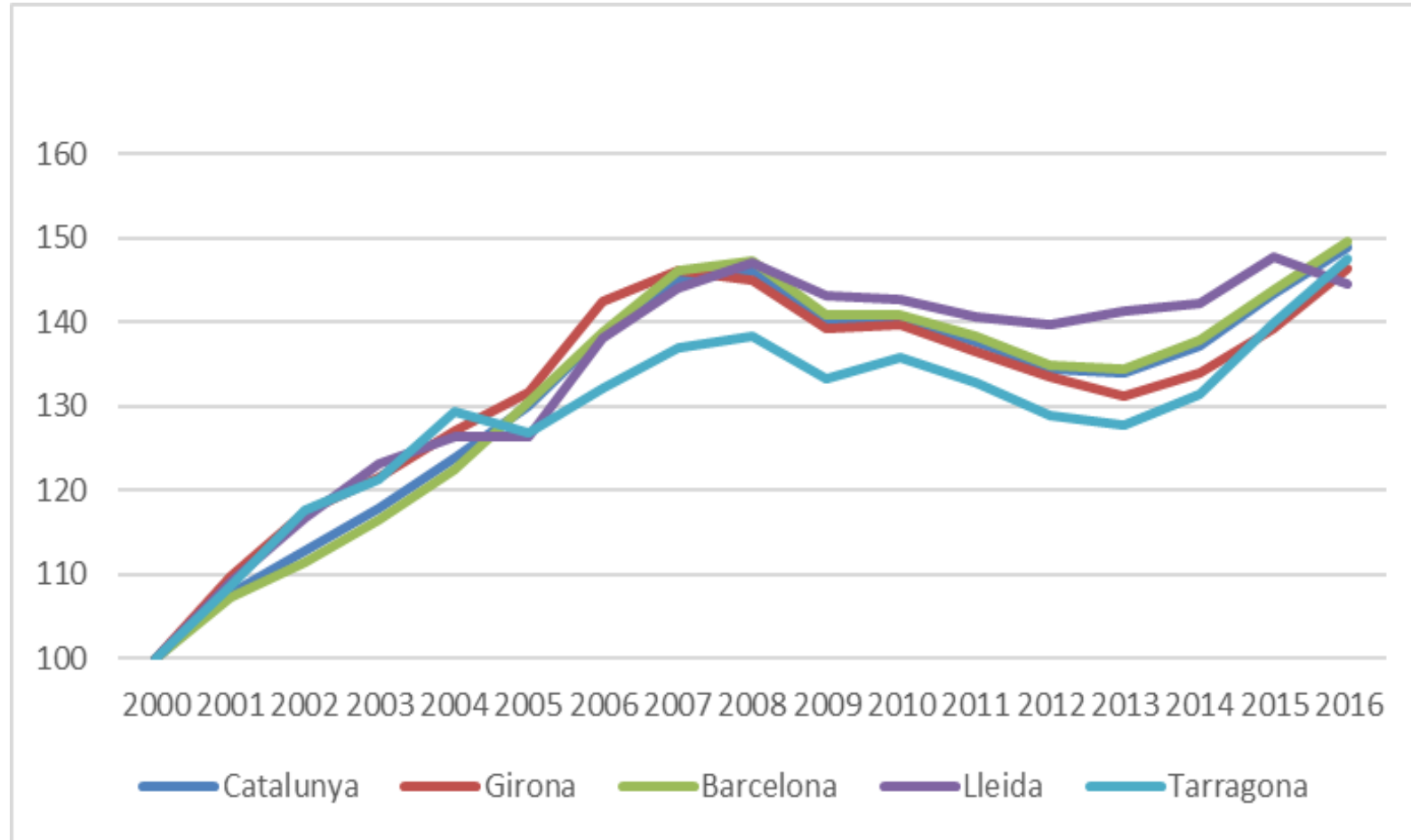

Nivell relatiu de PIB per càpita provincial, España=100

| 1980 | | 2000 | | 2010 | | 2016 | |
|---------------|--------------|---------------|--------------|---------------|------------|---------------|--------------|
| Àlava | 161,1 | Àlava | 136,3 | Àlava | 145 | Àlava | 149,1 |
| Tarragona | 146,8 | Madrid | 133,7 | Guipúzcoa | 136 | Madrid | 136,4 |
| Guipúzcoa | 132,6 | Navarra | 128 | Madrid | 130 | Guipúzcoa | 129,2 |
| Girona | 130,2 | Tarragona | 127,6 | Navarra | 127 | Vizcaya | 124,7 |
| Navarra | 128,2 | Guipúzcoa | 123,7 | Vizcaya | 127 | Navarra | 124 |
| Lleida | 127,8 | Girona | 122,1 | Lleida | 118 | Tarragona | 123,3 |
| Vizcaya | 123,2 | Barcelona | 120,2 | Girona | 117 | Barcelona | 117,9 |
| Madrid | 119,4 | Vizcaya | 119,8 | Barcelona | 117 | Girona | 116,3 |
| Barcelona | 116,8 | Lleida | 118,1 | Tarragona | 116 | Lleida | 113,7 |

Evolució del PIB per sectors a la Província de Girona

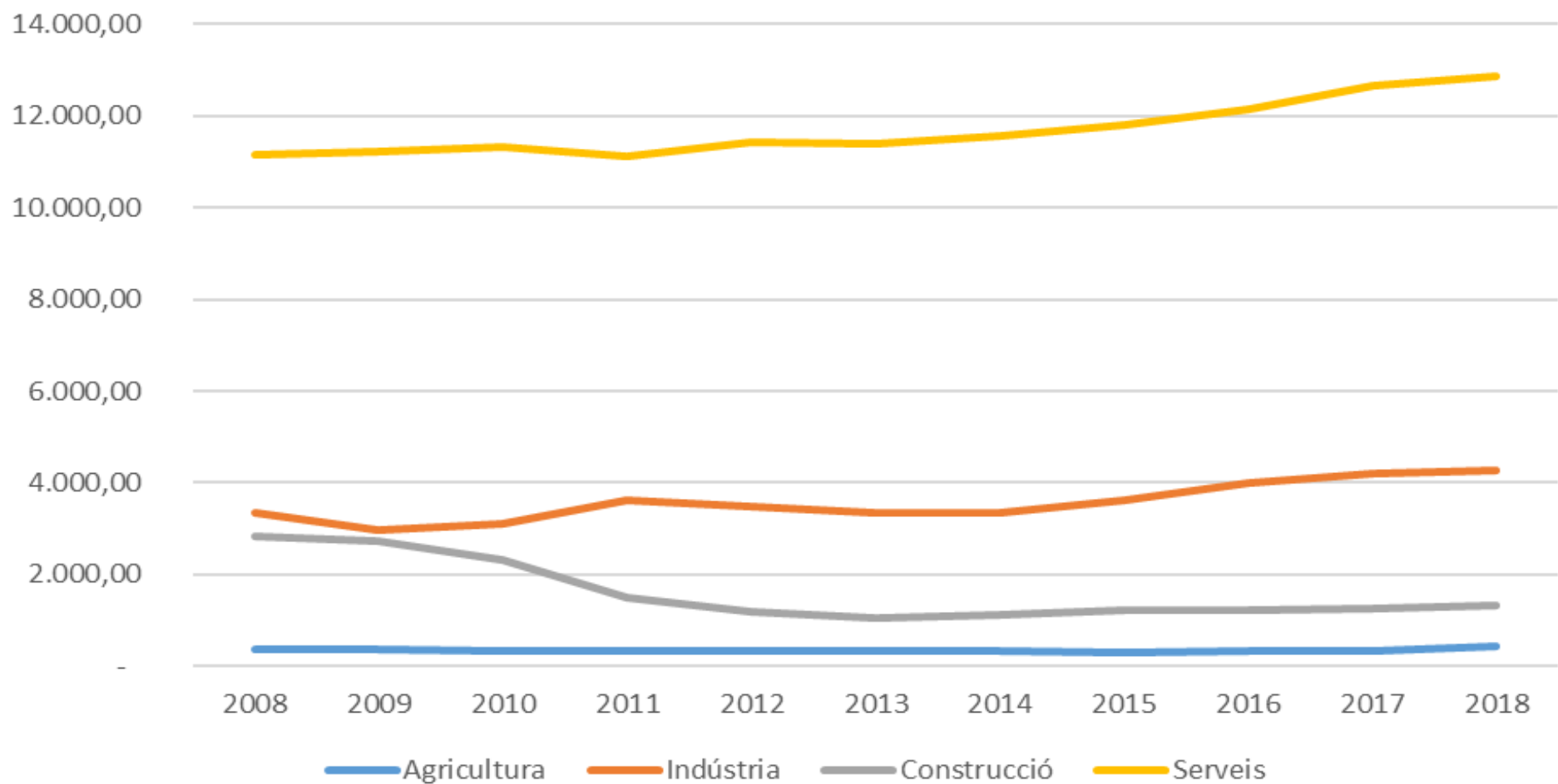

Evolució del PIB per sectors a la Província de Girona (Índex)

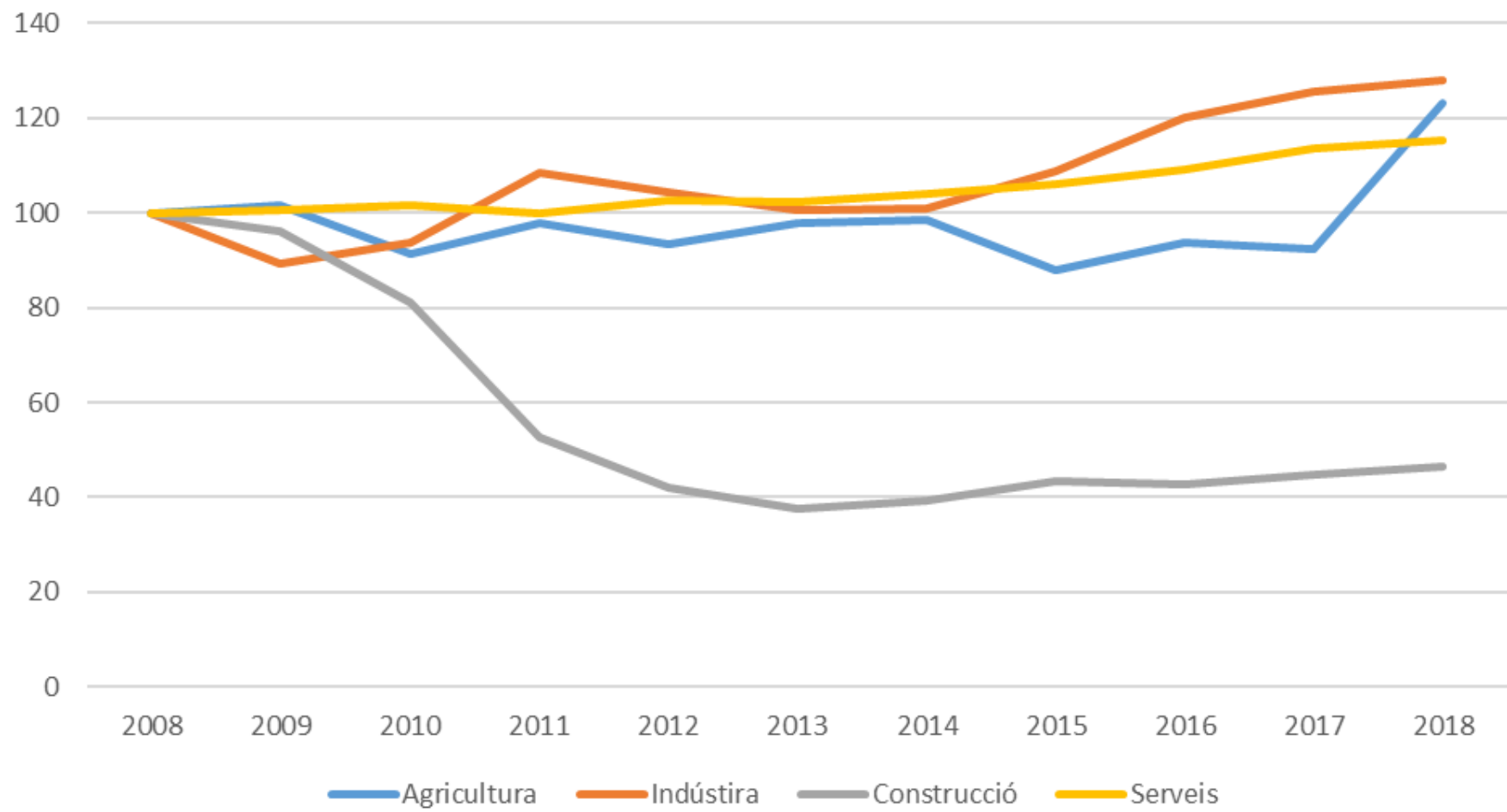

Evolució del PIB per sectors: Girona i Catalunya (Índex)

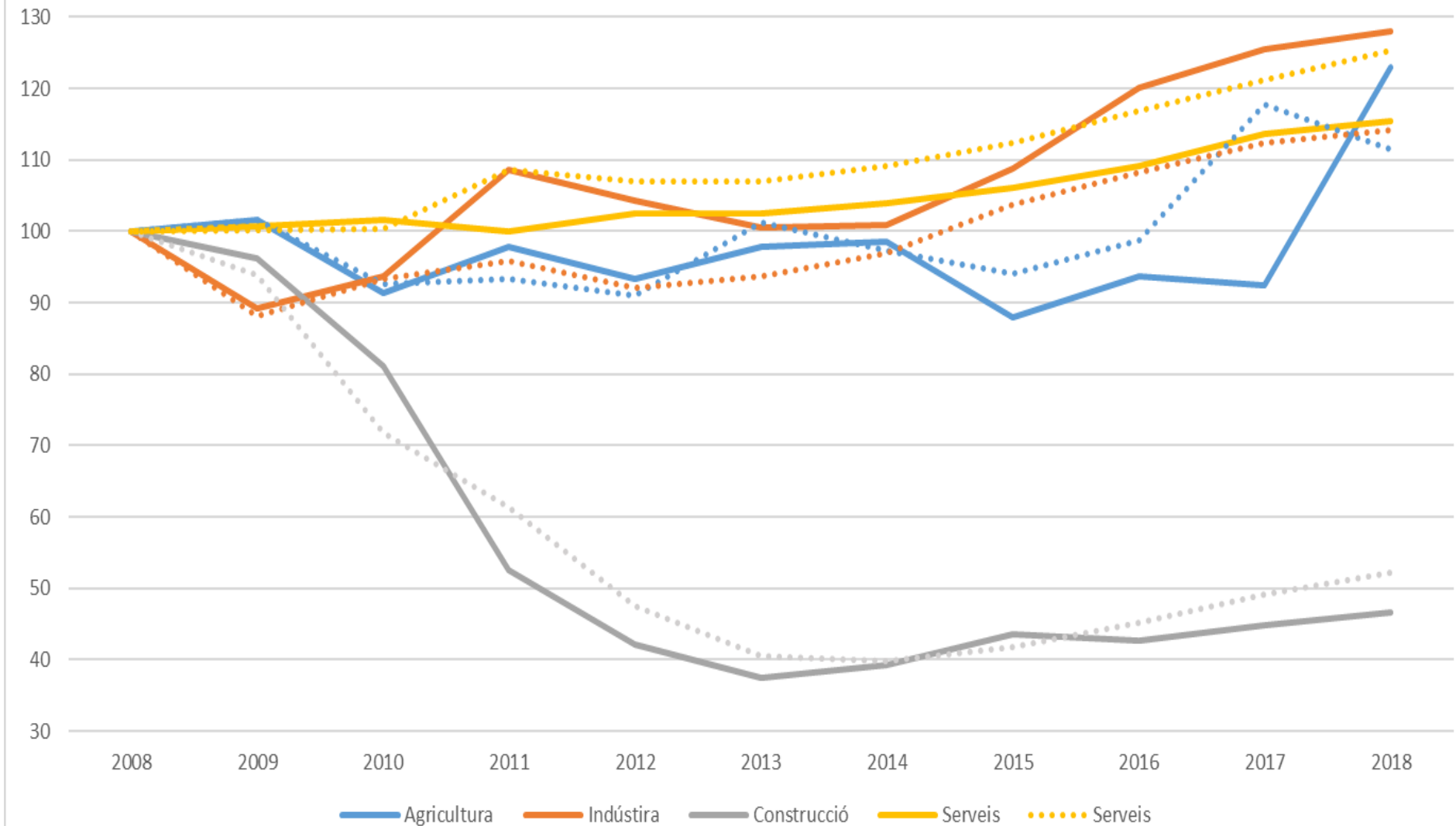

Evolució del PIB de la Indústria: Girona i Catalunya (Índex)

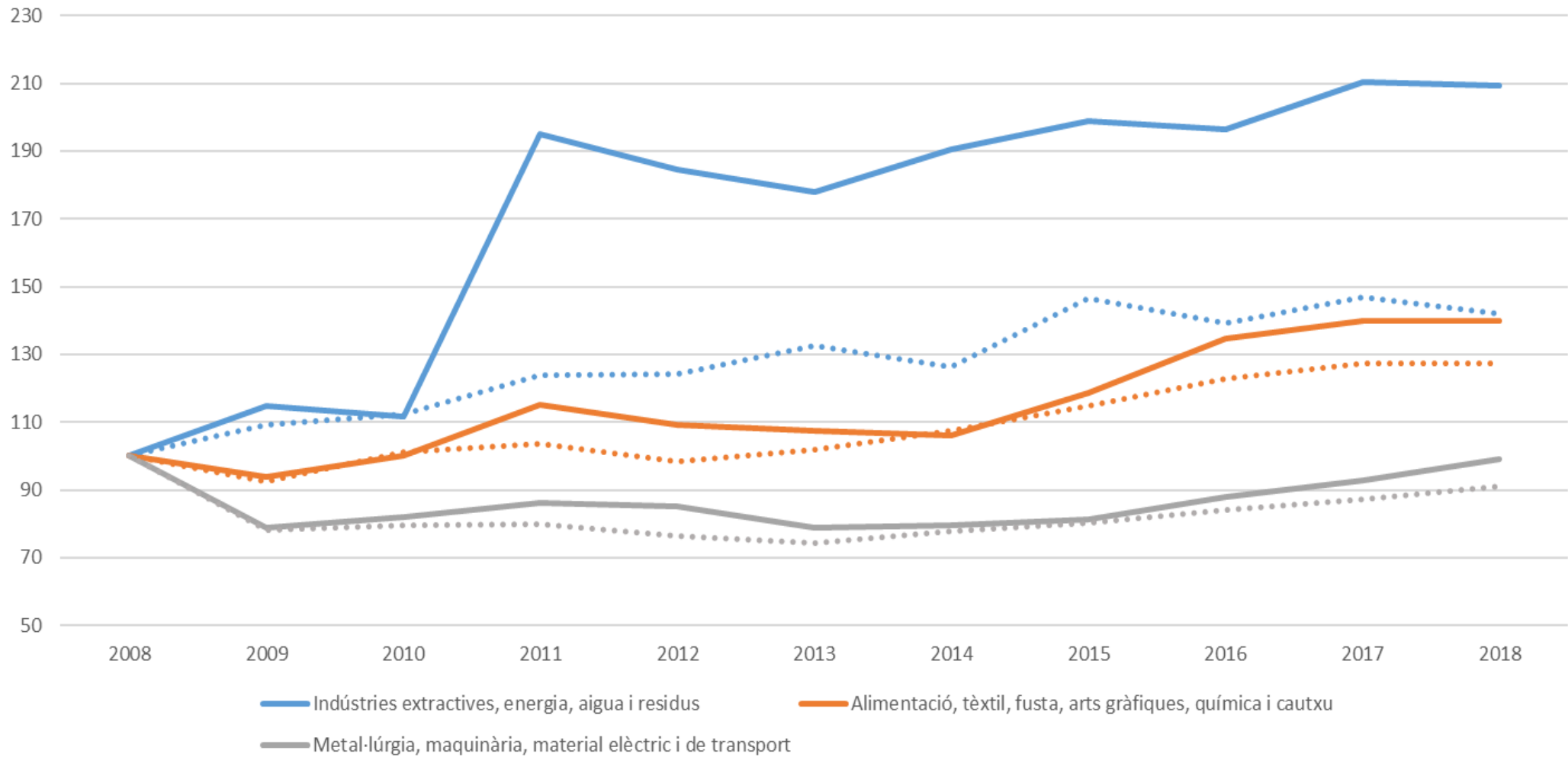

Manca d'informació del sector industrial gironí

- nombre d'establiments, establiments de 50 ocupats o més i persones ocupades,
- ingressos d'explotació, import net del volum de negoci, vendes netes de productes, vendes netes de mercaderies, prestacions de serveis, treballs realitzats per l'actiu,
- subvencions donacions i llegats, resta d'ingressos d'explotació, variacions d'existències de matèries primeres i productes, despeses d'explotació, consum de primeres matèries, compres netes de mercaderies, treballs realitzats per altres empreses,
- despeses de personal, serveis exteriors, resta de despeses d'explotació, inversió bruta en actius materials i intangibles, resultat de l'exercici, destinació de les vendes, procedència de les compres,
- valor de producció, consum intermedi, impostos sobre la producció, excedent brut d'explotació i productivitat mitjana del sector

Evolució del PIB del sector Serveis a la Província de Girona per Activitat Econòmica

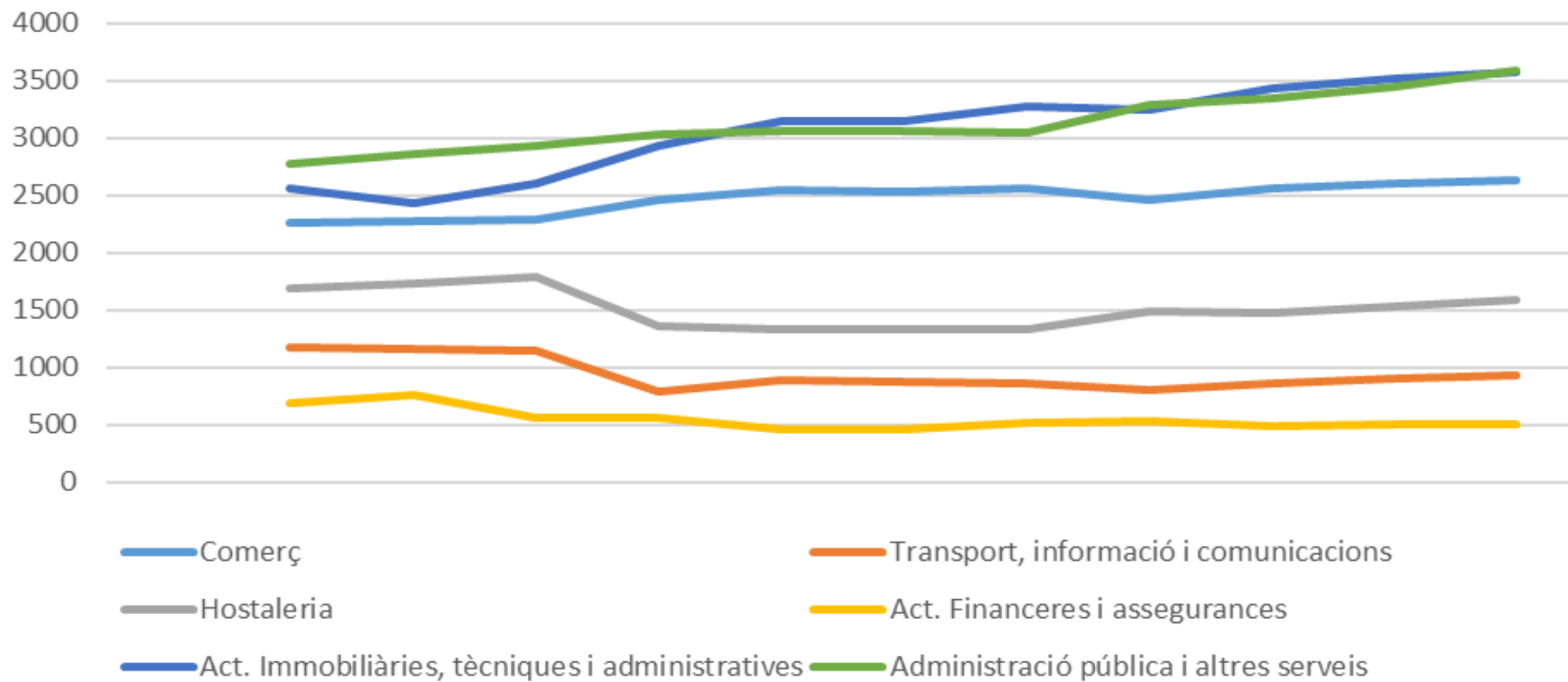

Evolució del PIB del sector Serveis a la Província de Girona per Activitat Econòmica (Índex)

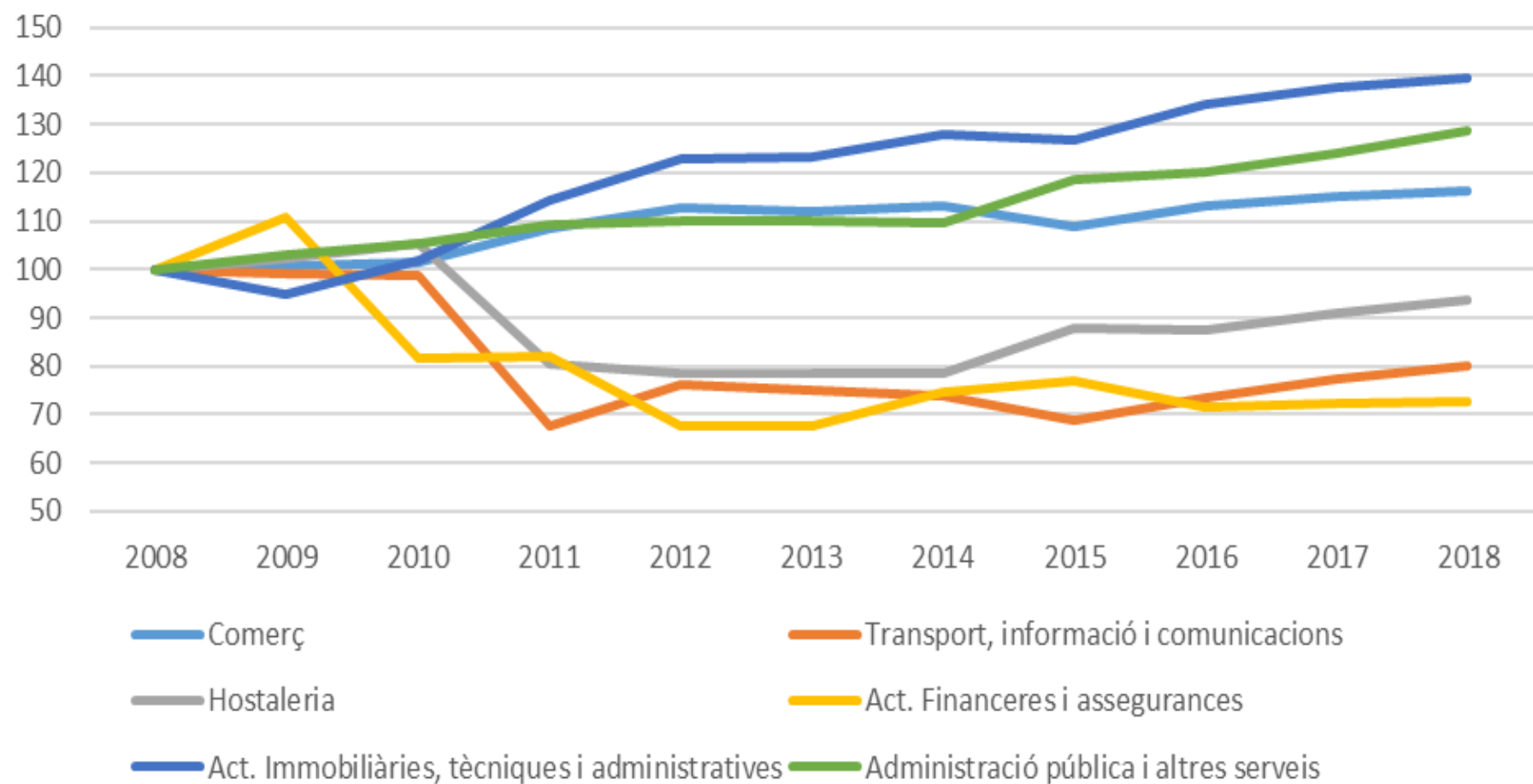

Taxa d'Inflació de Catalunya i a les Comarques de Girona

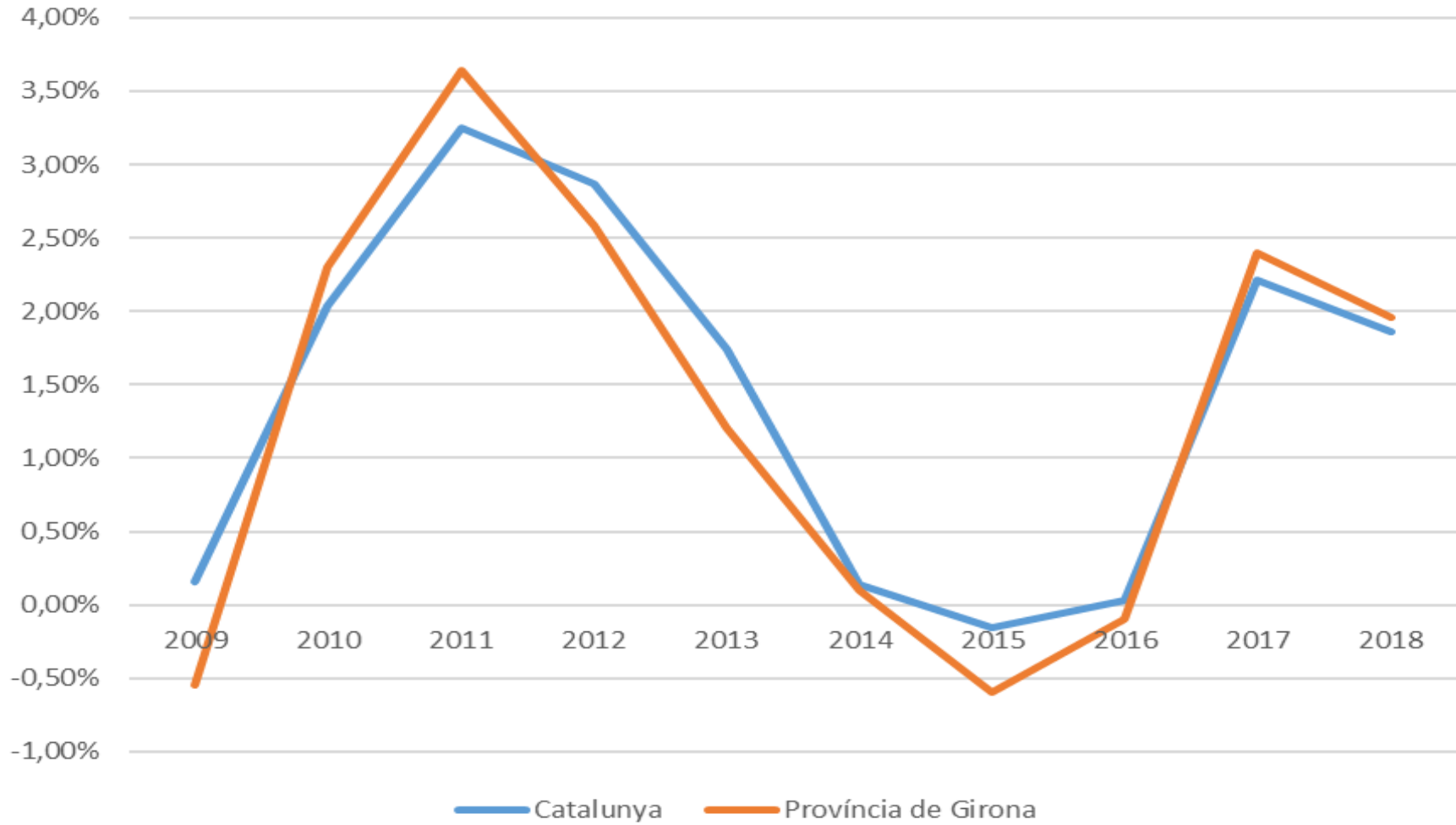

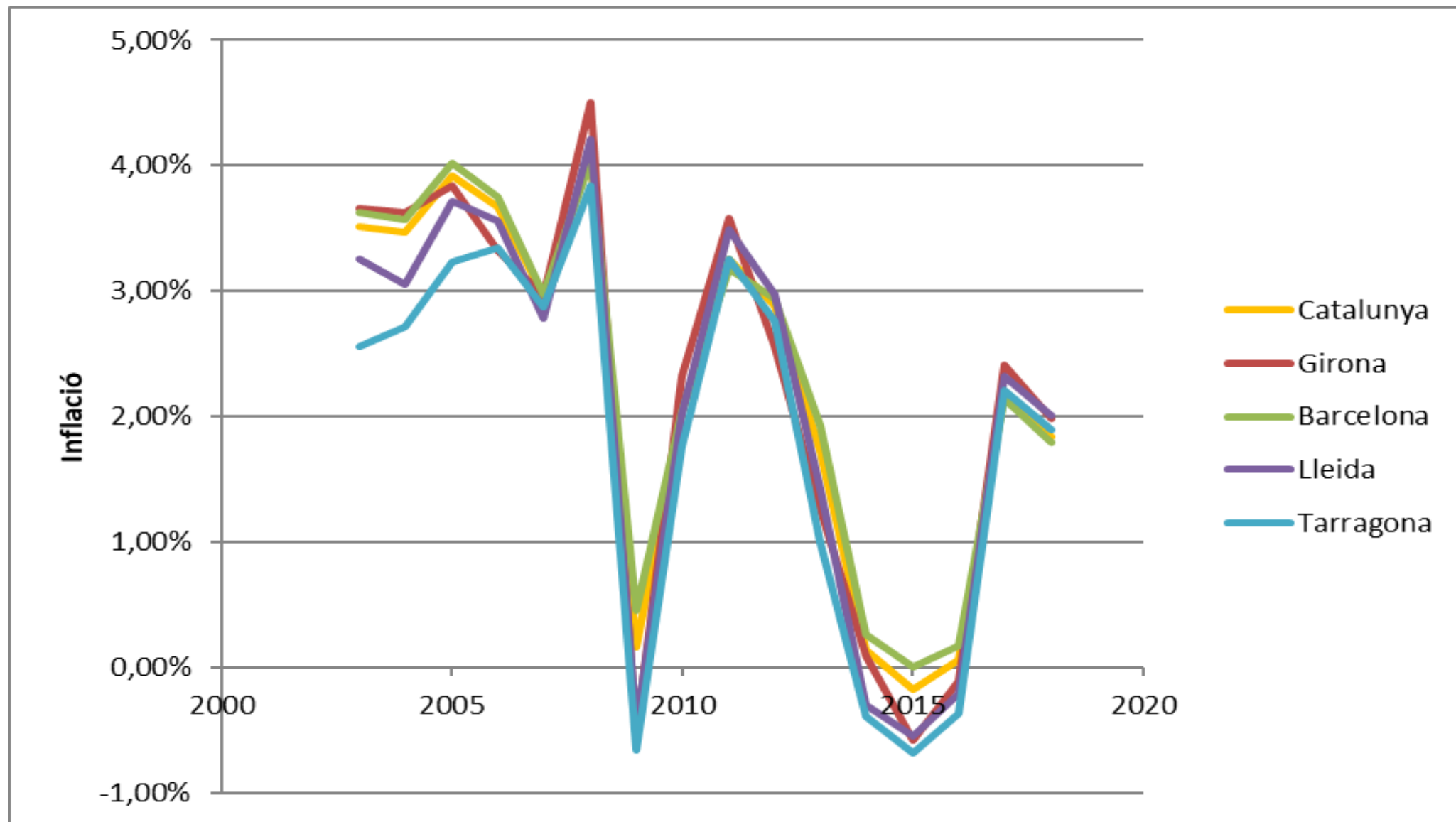

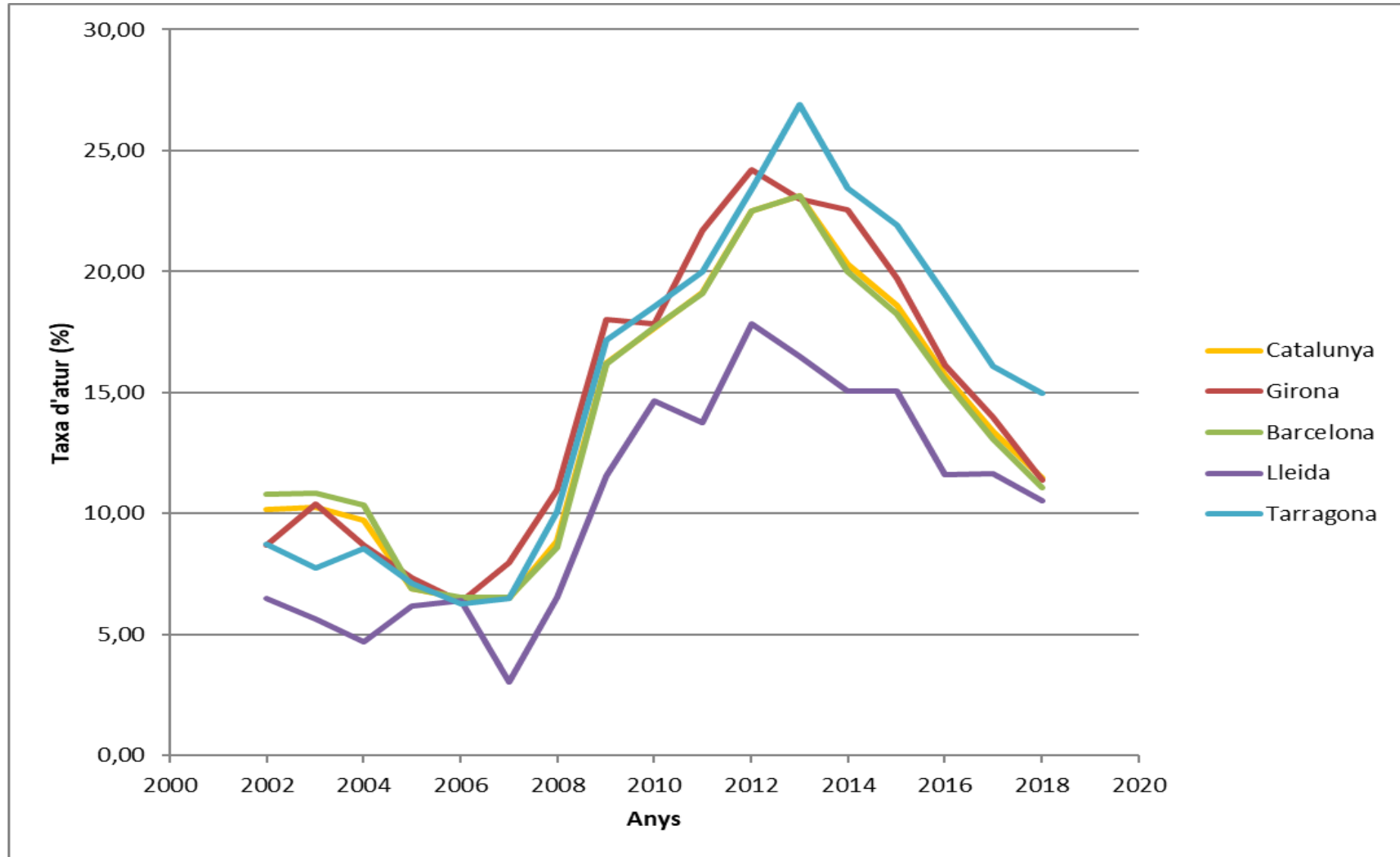

Evolució de l'atur per sectors: Girona i Catalunya (índex)

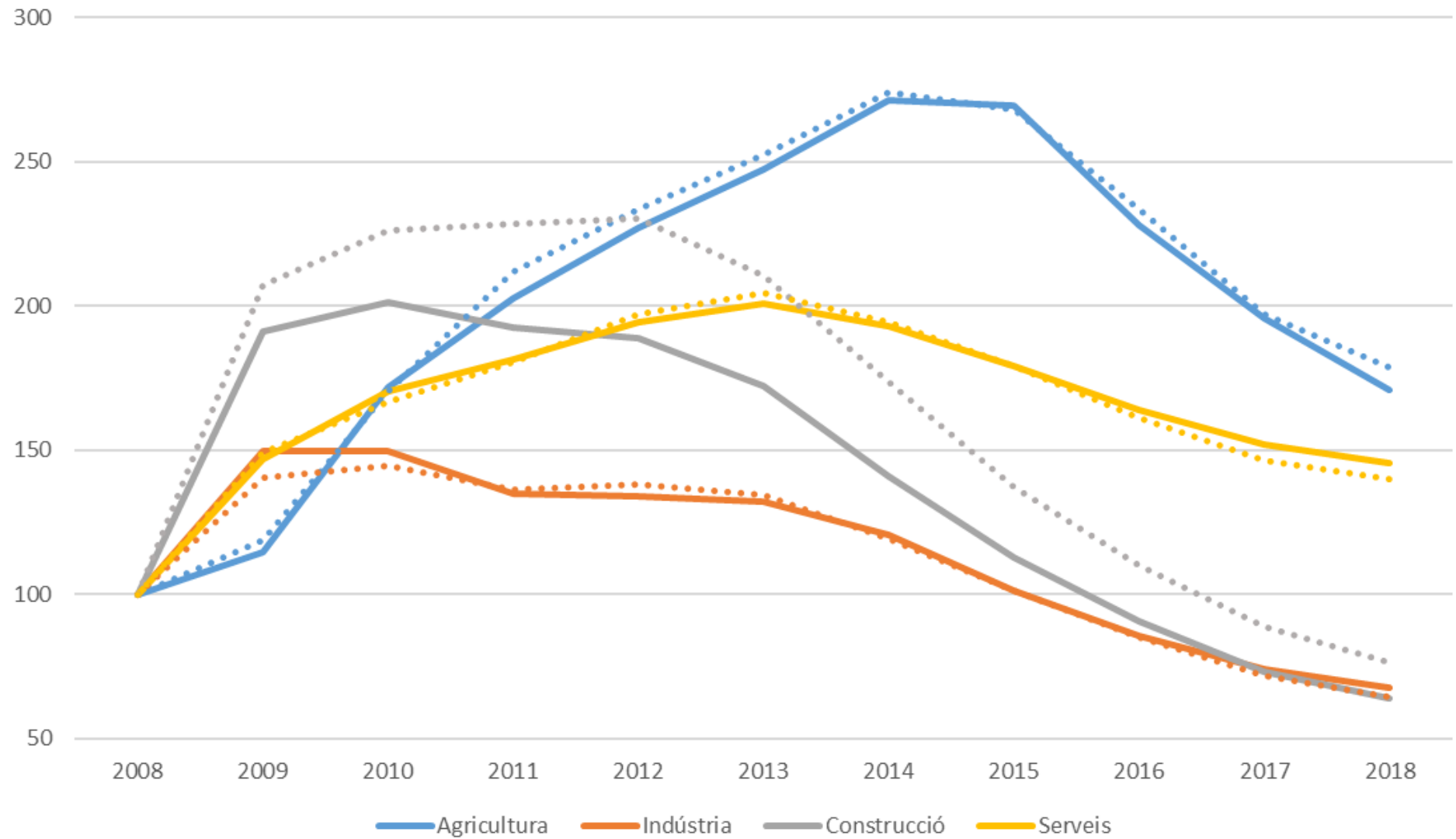

| | | | Catalunya | | Girona | |
|------------------------------|--|--|-----------|----------|--------|--------|
| Població ocupada (en milers) | | | 2008 | 2018 | 2008 | 2018 |
| Agricultura | | | 62,20 | 58,00 | 8,4 | 8,4 |
| Indústria | | | 767,40 | 626,60 | 73,5 | 74,6 |
| Construcció | | | 406,30 | 212,50 | 53,7 | 23,5 |
| Serveis | | | 2.345,50 | 2.465,10 | 217,1 | 233,8 |
| TOTAL | | | 3.581,40 | 3.362,20 | 352,70 | 340,30 |

EVOLUCIÓ OCUPACIÓ 2008-2018 PROVÍNCIA GIRONA

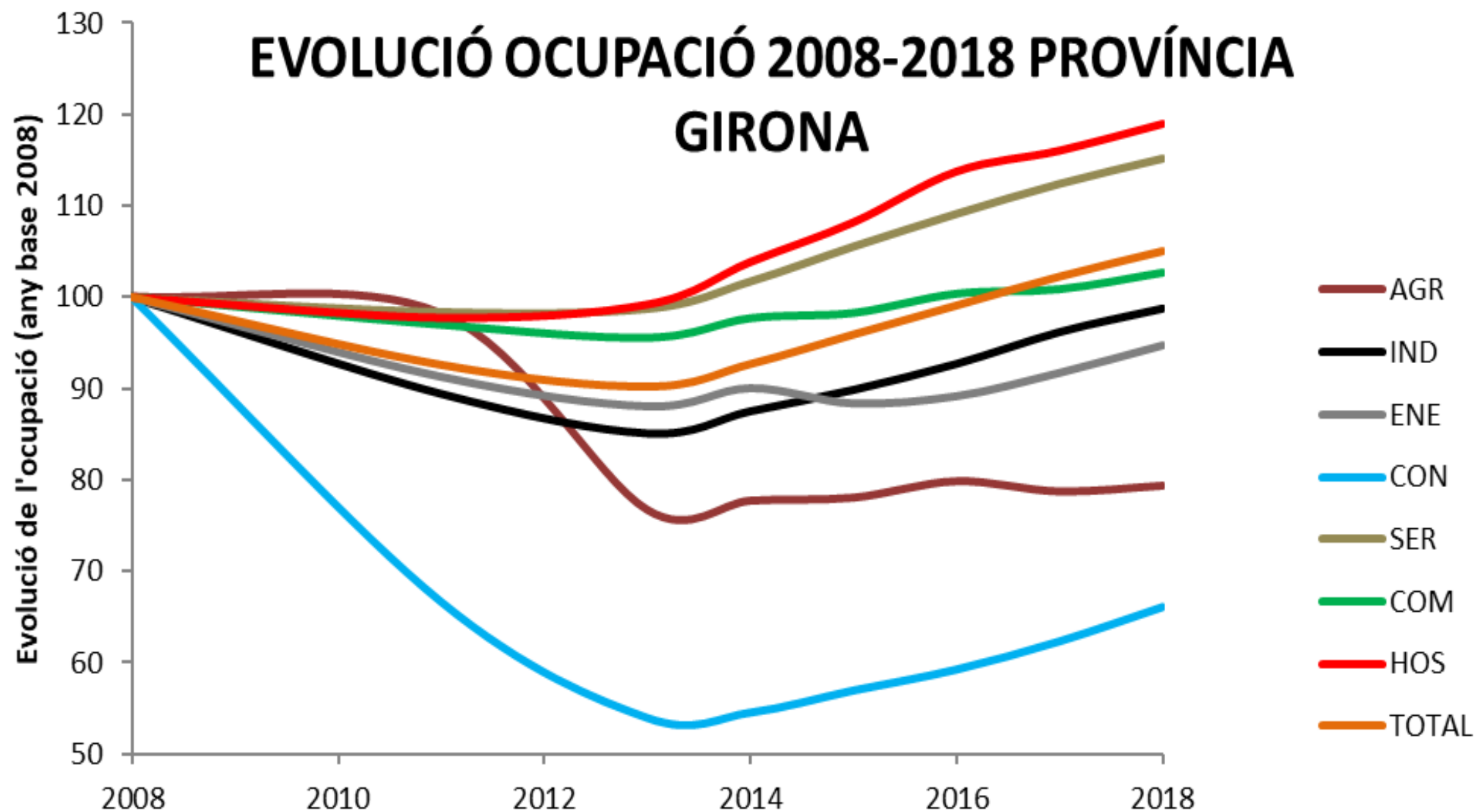

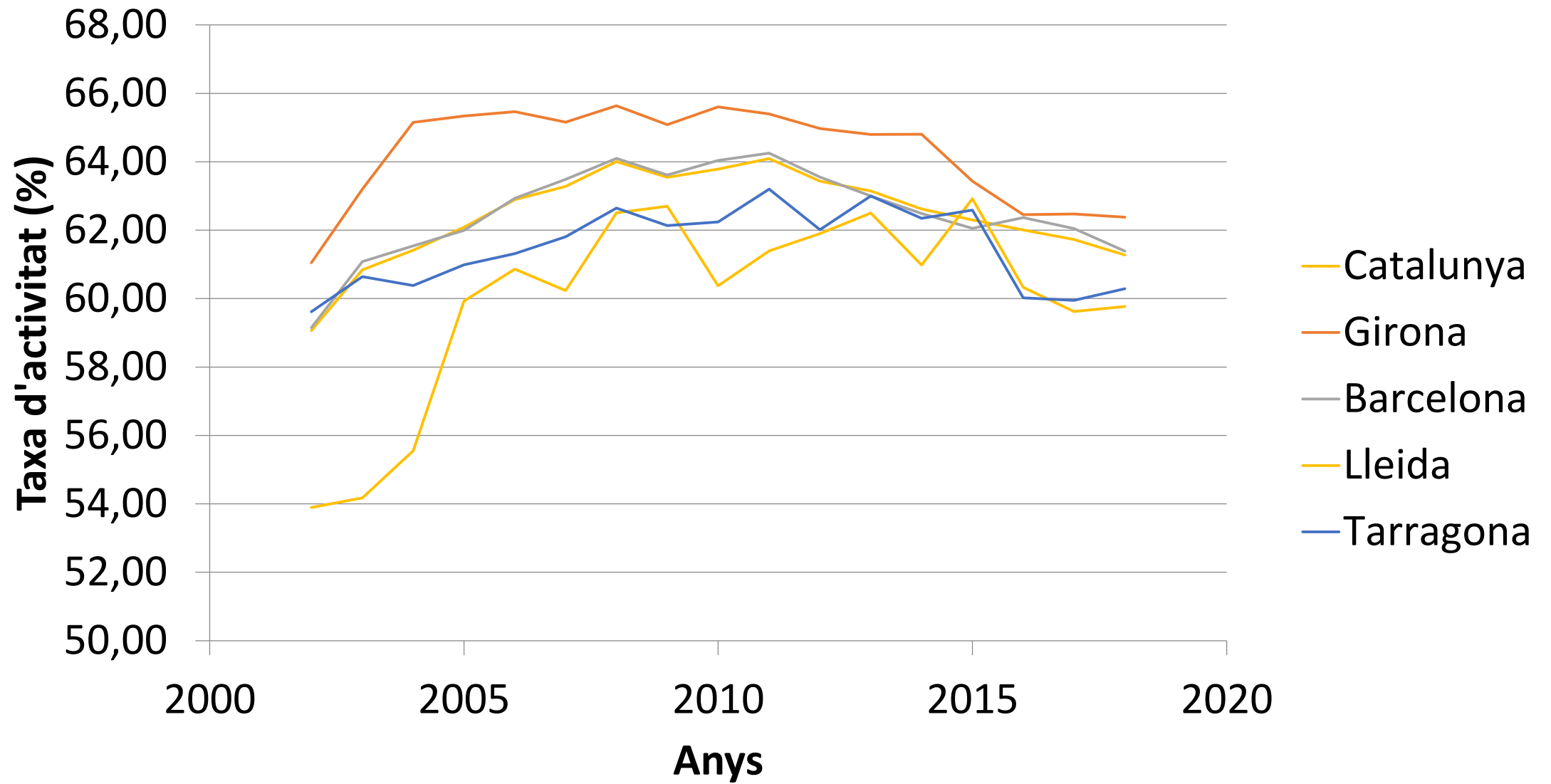

Evolució del Nombre d'Empreses (Agregat, Índex)

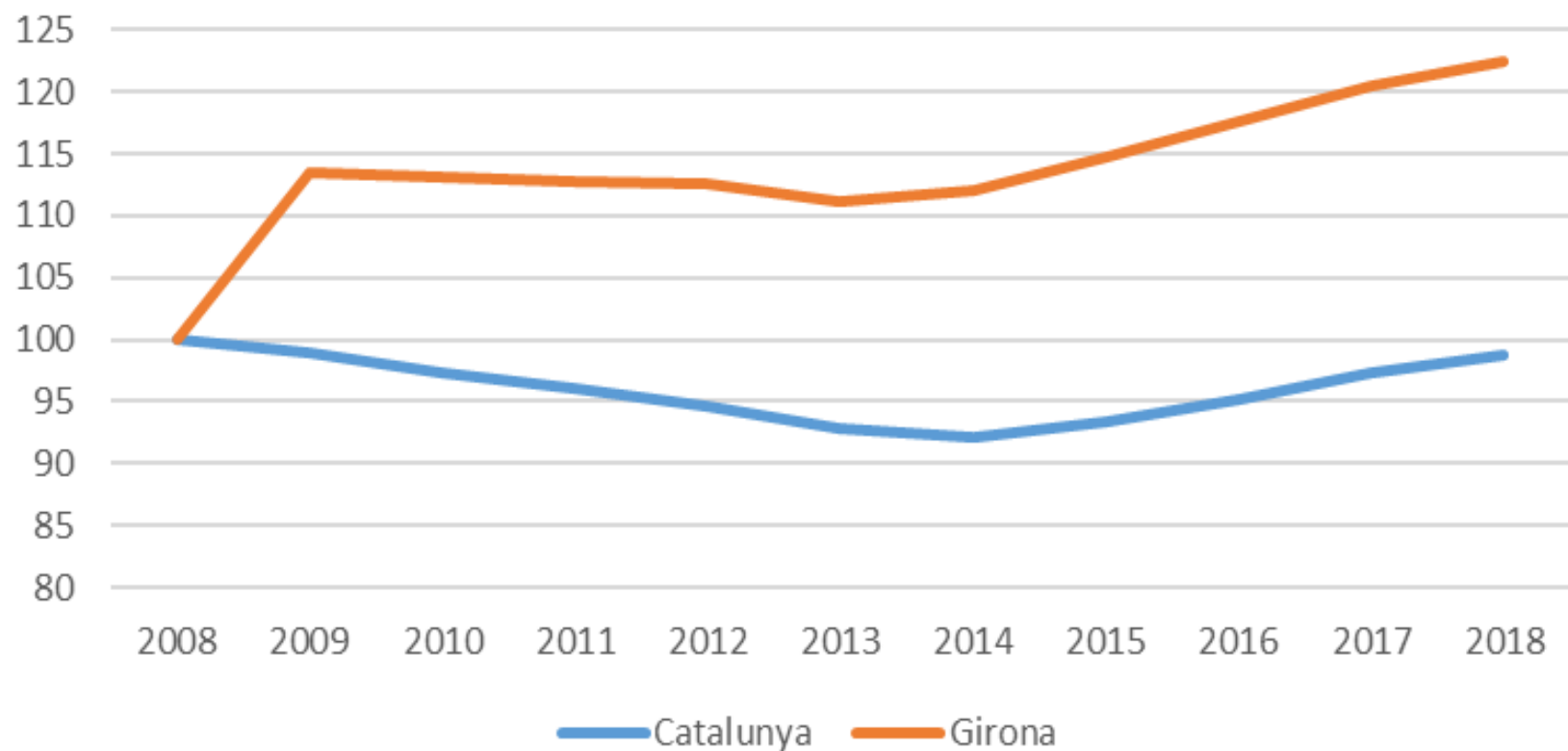

Evolució del Nombre d'Empreses a Girona (Índex)

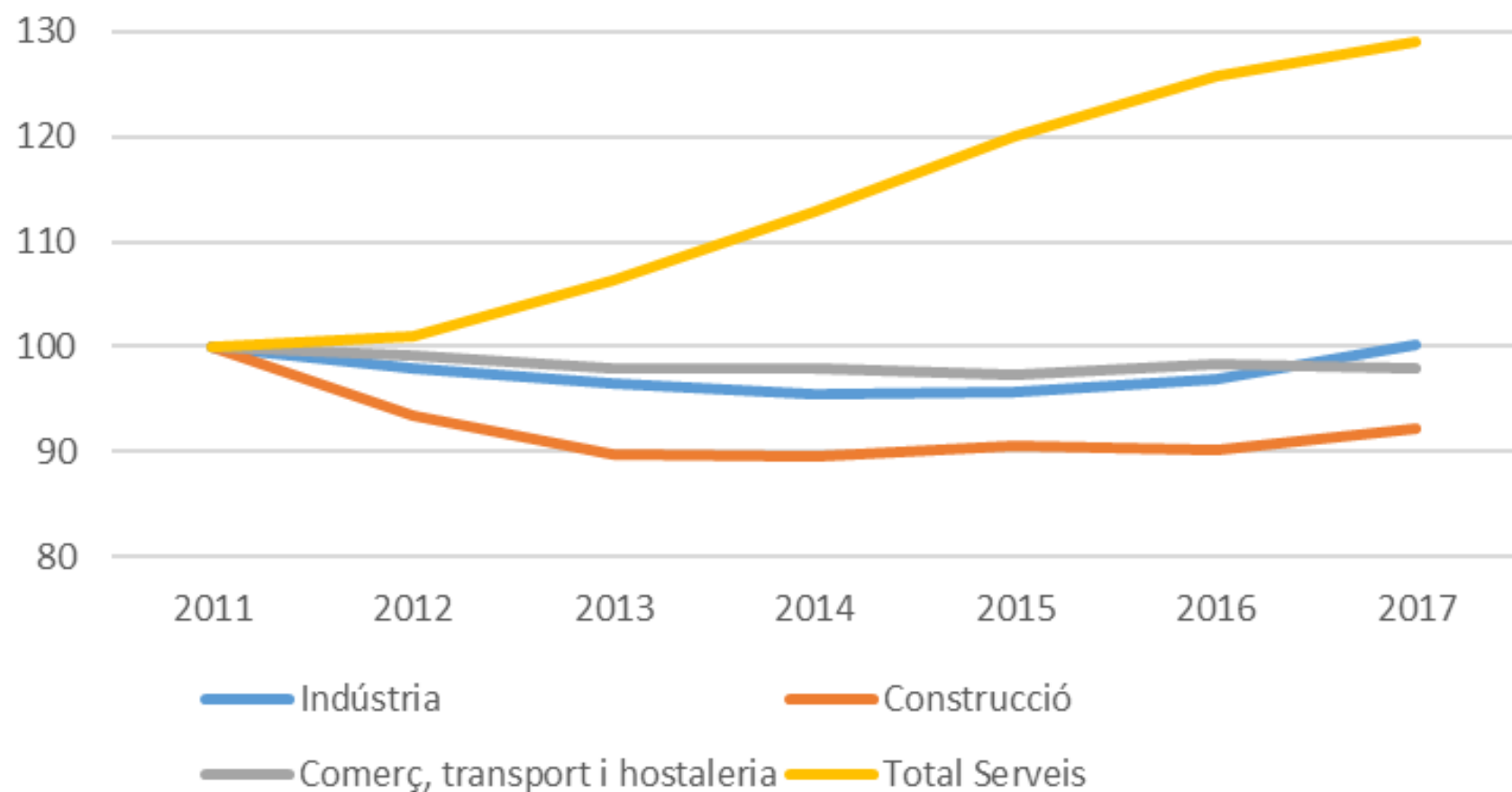

Evolució del Nombre d'Empreses dels Serveis a Girona (Índex)

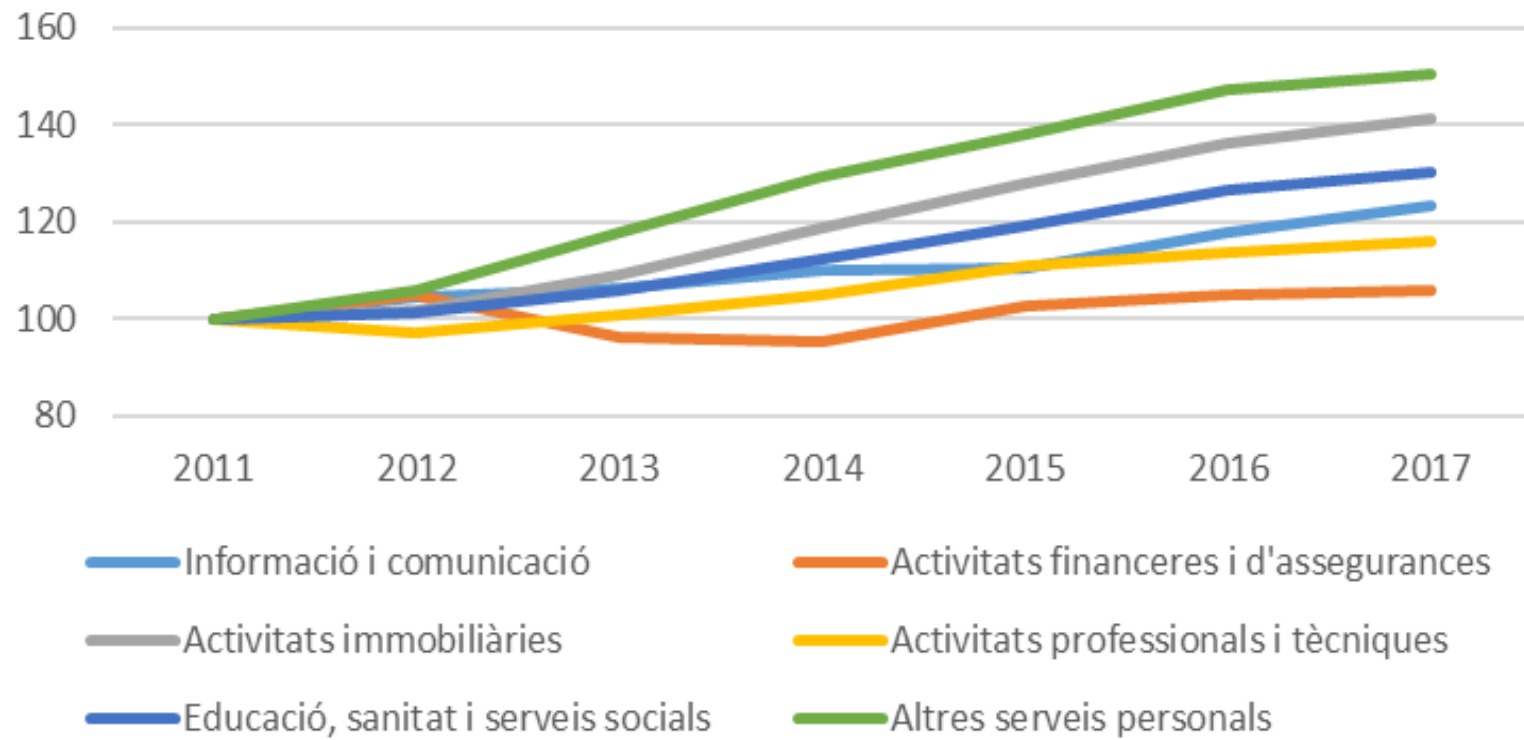

Exportacions de béns segons destinació (% del total)

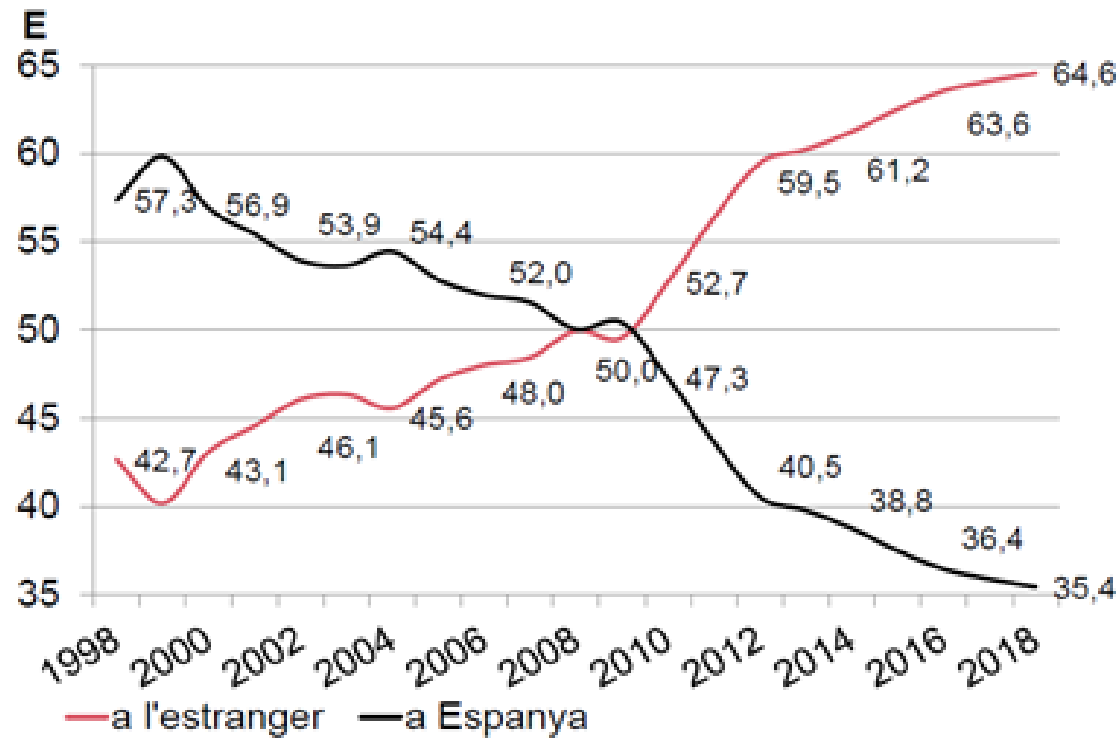

Font: C-Intereg i Idescat.

- El 2018, les exportacions de béns van augmentar un 1,1% en termes corrents. **Un 64,6% d'aquestes exportacions van anar a l'estranger in un 35,4%, a Espanya**
- **Entre 2009 i 2018 l'increment d'exportacions ha estat del 72,8%.**

Gràfic 4.15

Principals sectors exportadors a la província de Girona

(Milions d'euros)

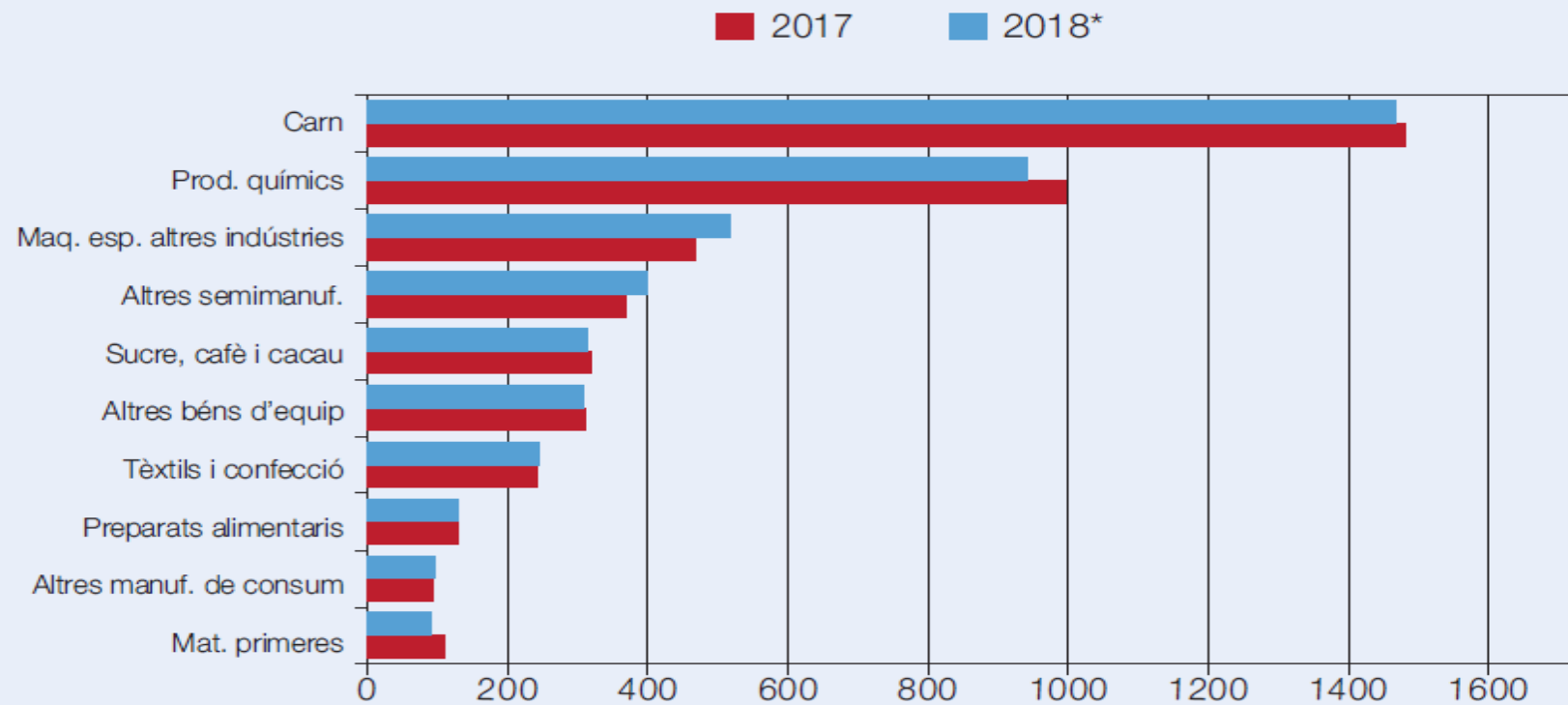

Font: Duanes

(*)Les dades del darrer any són provisionals.

Capacitat exportadora de la indústria gironina

- Any 2008, les exportacions queien a Catalunya i a Girona augmentaven.
- Visió de futur de les empreses en l'obertura de nous mercats.
- Més empreses s'afegeixen al dinamisme exportador.
- Les 30 “mitjanes” empreses més grans de Girona tenen més importància pel PIB de Girona que les 30 “grans” empreses més grans de Barcelona pel PIB de Barcelona.

| 2008 | 2018 | RÀNQUING 2008 | Ingressos | | Variació |
|---------|------|------------------------------|---------------|---------------|----------|
| Posició | | Nom de l'empresa | 31/12/2008 | 31/12/2018 | % |
| 1 | 1 | GENERAL MARKETS FOOD IBERICA | 1.166.910.563 | 1.030.686.501 | -11,67% |
| 2 | 3 | DYNEFF ESPAÑA SL | 743.500.000 | 365.723.000 | -50,81% |
| 3 | 26 | TRETY SAU | 253.286.000 | 91.541.000 | -63,86% |
| 4 | 13 | CONSTRUCCIONES RUBAU | 217.890.451 | 168.898.974 | -22,48% |
| 5 | 4 | CARNIQUES DE JUIA | 201.247.337 | 324.566.110 | 61,28% |
| 6 | 19 | ACEBSA | 164.495.710 | 125.808.435 | -23,52% |
| 7 | 2 | FRIGORIFICOS COSTA BRAVA SA | 164.078.682 | 469.715.522 | 186,27% |
| 8 | 15 | T-500 PURATOS SA | 138.576.000 | 154.120.000 | 11,22% |
| 9 | 8 | NOEL ALIMENTARIA SAU | 134.892.718 | 255.940.377 | 89,74% |
| 10 | 9 | CARNICA BATALLE SA | 130.174.517 | 222.156.812 | 70,66% |
| 11 | 10 | FRIT RAVICH SL | 112.437.000 | 215.167.218 | 91,37% |
| 12 | 23 | ANGLES TEXTIL SA | 90.432.000 | 107.336.955 | 18,69% |
| 13 | 5 | RAMADERIA ROCA SL | 80.320.477 | 300.413.485 | 274,02% |
| 14 | 18 | ESPORC SA | 80.198.062 | 126.196.900 | 57,36% |
| 15 | 28 | GRUP UNEXPORC SA | 78.976.128 | 85.357.781 | 8,08% |

MIGRACIONES

GIRONA PROVÍNCIA

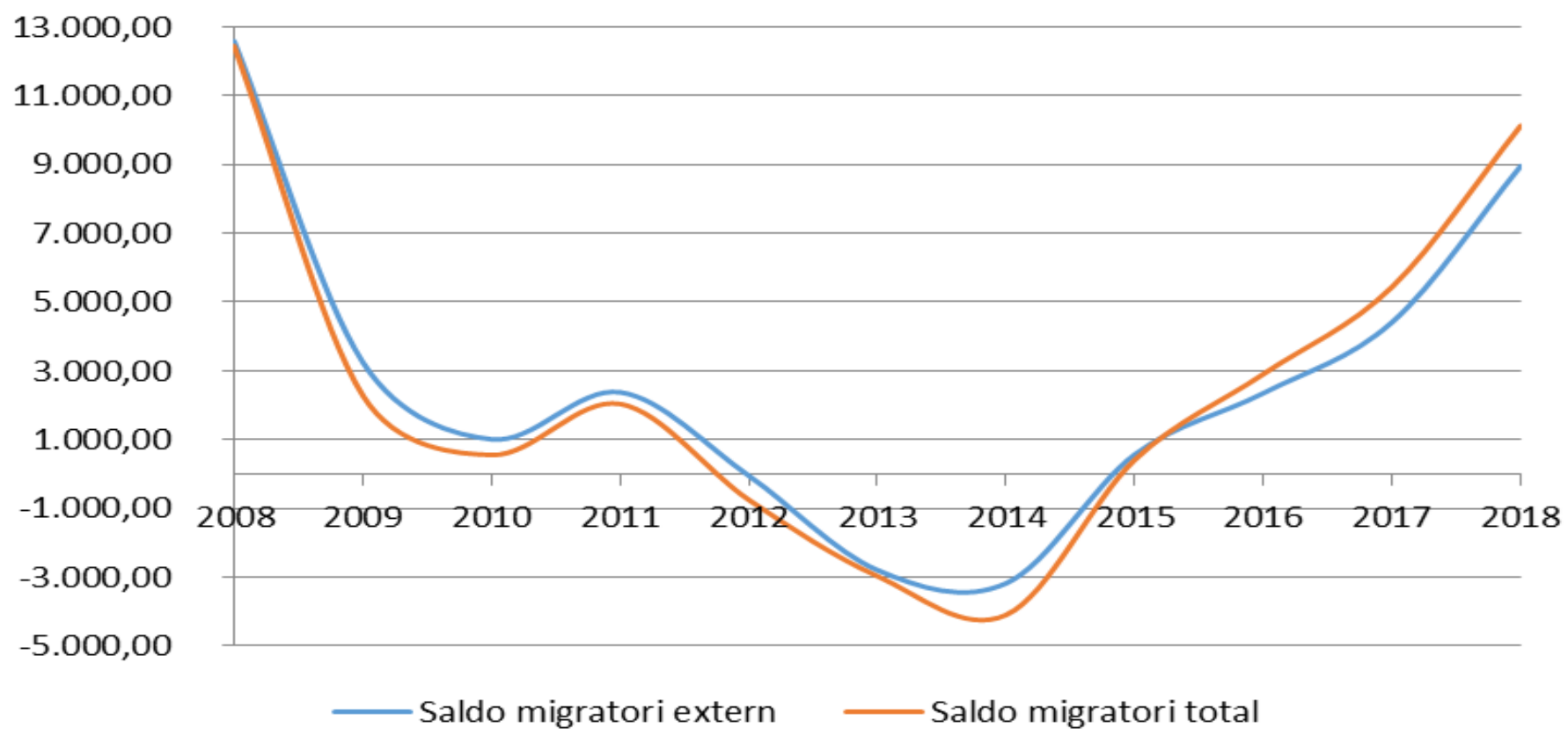

SECTOR IMMOBILIARI

Nombre d'hipoteques en Habitatges

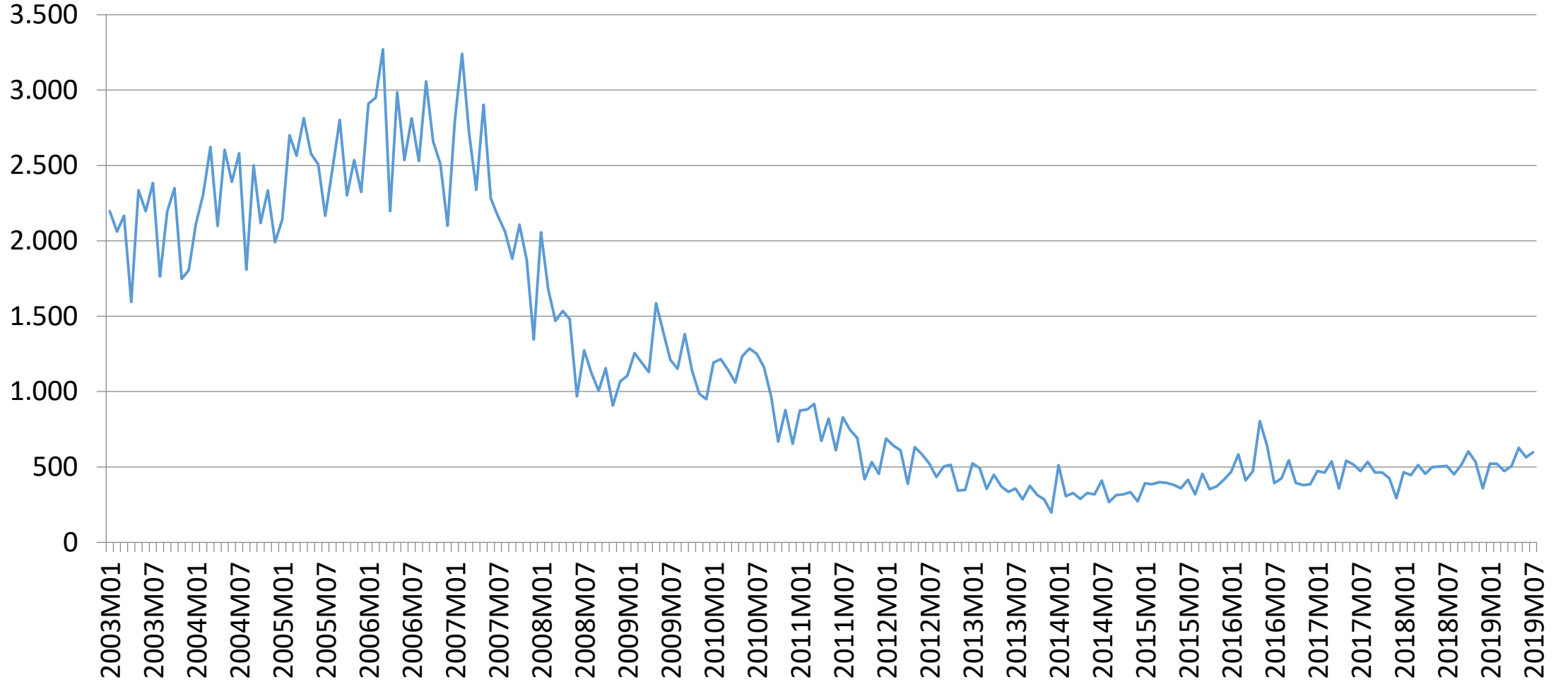

Import de les hipoteques en Habitatges

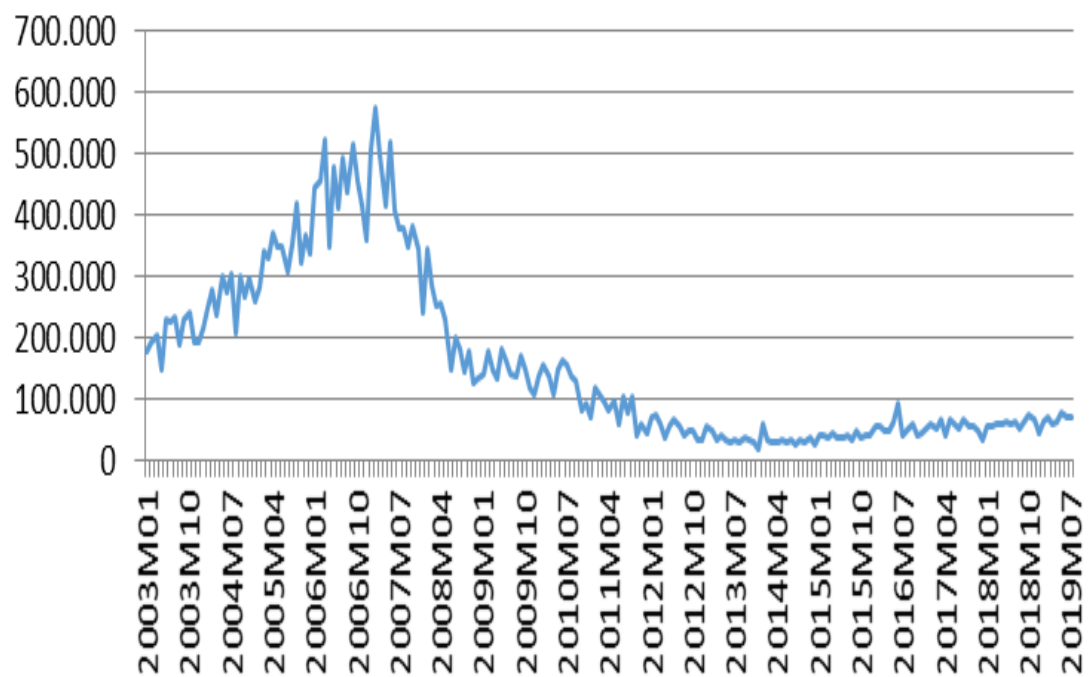

Import mitjà de les hipoteques en Habitatges

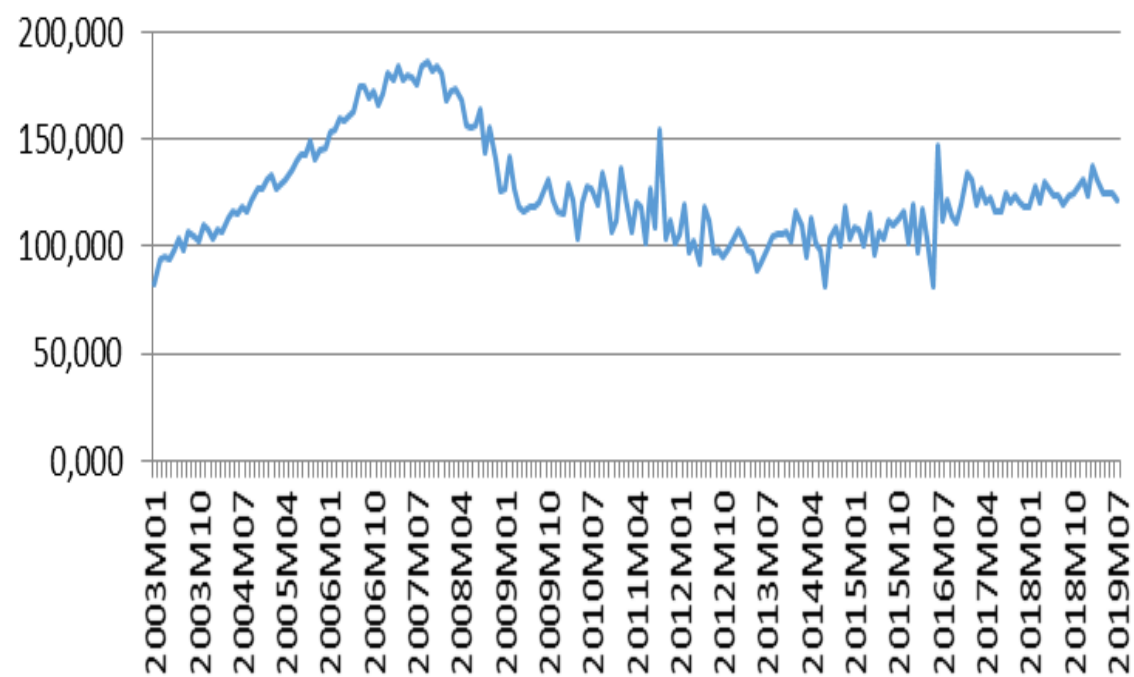

Manca d'informació del sector turístic gironí.

- Els informes que publica mensualment l'Ajuntament de Barcelona del turisme a la ciutat i els informes de la Diputació de Barcelona evidencien el seguiment de múltiples variables que desconeixem del turisme gironí.
- L'exemple més clar són les dades respecte els perfils dels turistes que visiten la Costa Brava i Pirineus: origen, motiu de la visita, tipus de desplaçament, tipus d'allotjament, dies d'estada, despesa total i per components, valoració de l'estada, dades personals, etc.
- Potencial Big Data

Composició de l'oferta turística (agost 2018)

- 45,41% són places de càmpings
- 31,8 % són places hoteleres
- 18,7% són apartaments turístics
- 4,1% són places de turisme rural

HOTELS

Pes de l'Hostaleria sobre el PIB de la Comarca.

Any 2018

| | % |
|-----------------|------|
| Alt Empordà | 10 |
| Baix Empordà | 15,1 |
| Cerdanya | 15,6 |
| Garrotxa | 4 |
| Gironès | 5,4 |
| Pla de l'Estany | 3,3 |
| Ripollès | 7,5 |
| La Selva | 8,8 |

Evolució de les pernoctacions a la Costa Brava

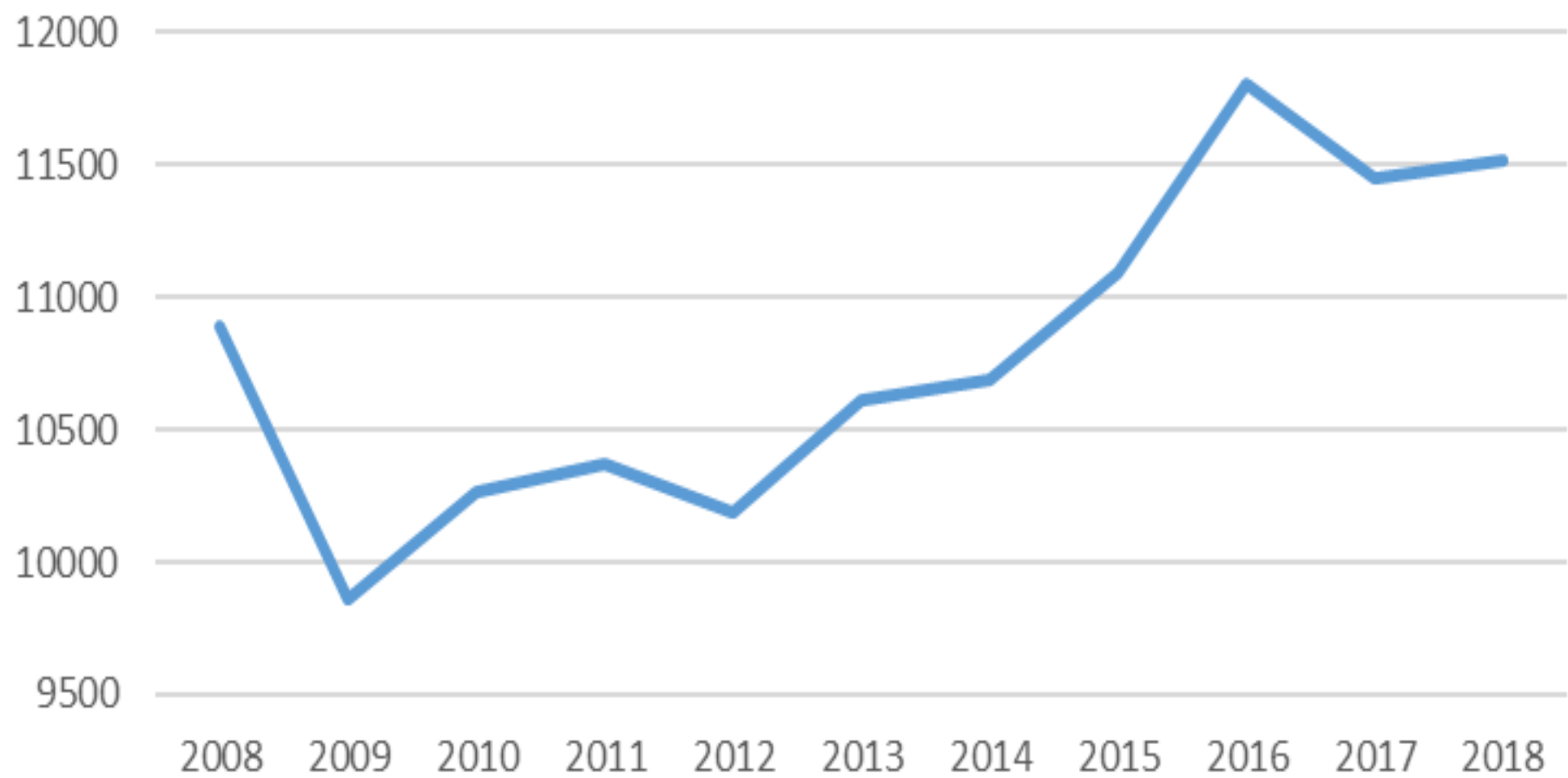

Evolució de les pernoctacions a la Costa Brava

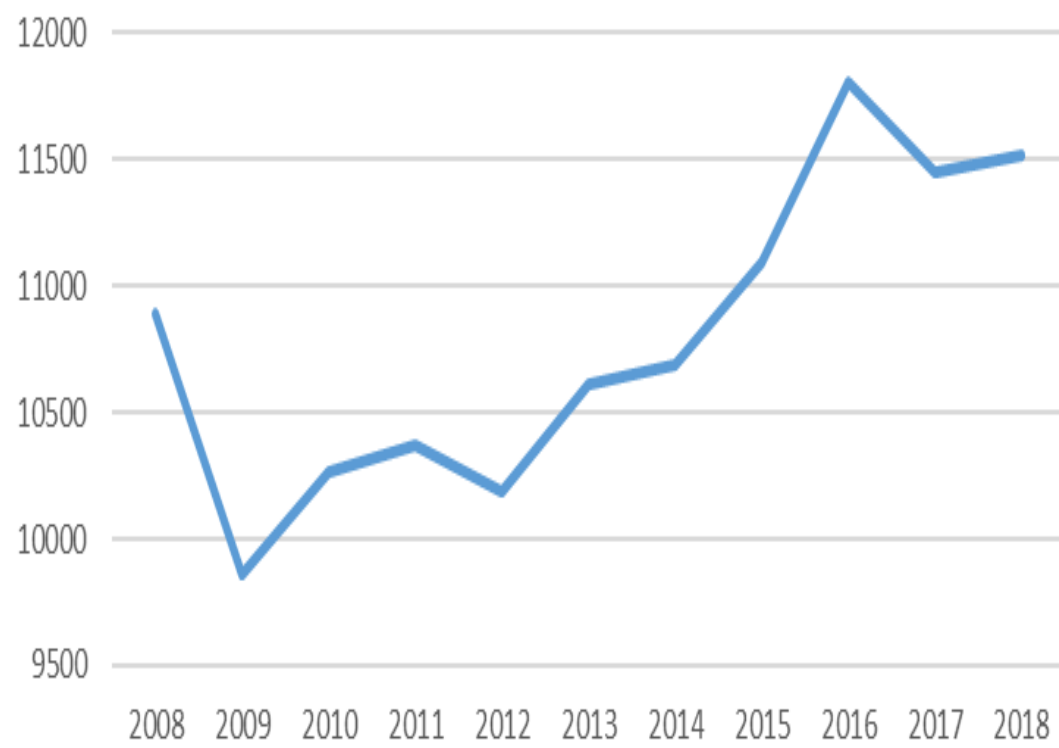

Evolució de les pernoctacions als Pirineus

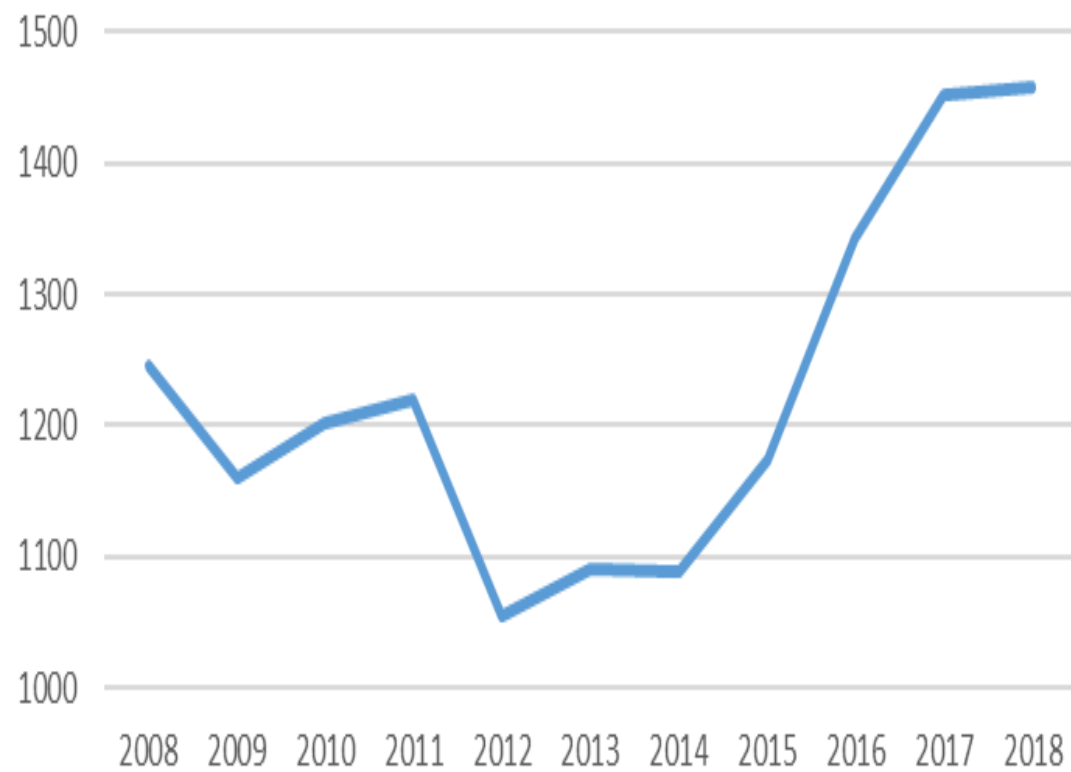

Pernoctacions a Hotels de la Costa Brava

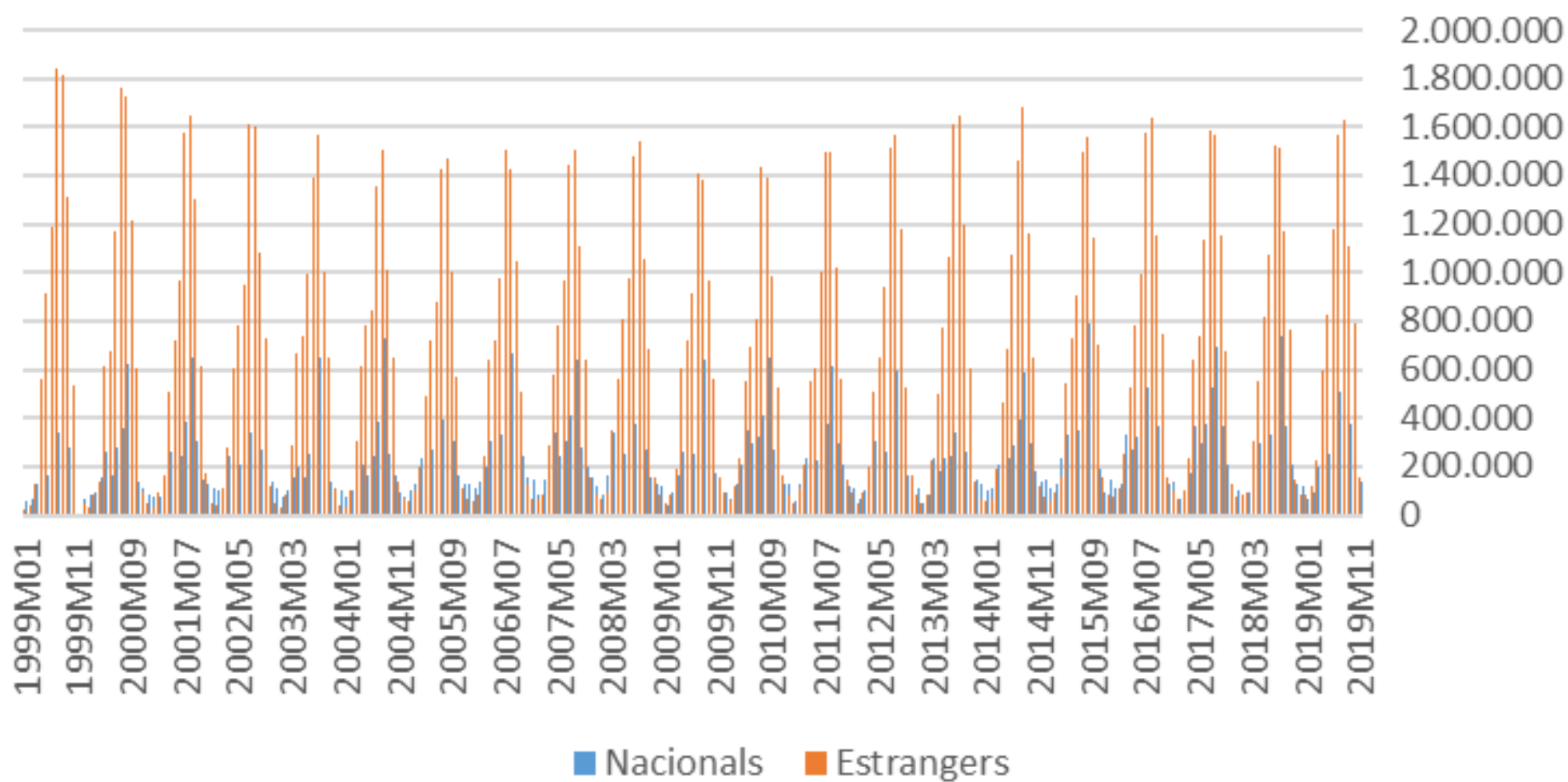

Pernoctacions a Hotels de la Costa Brava

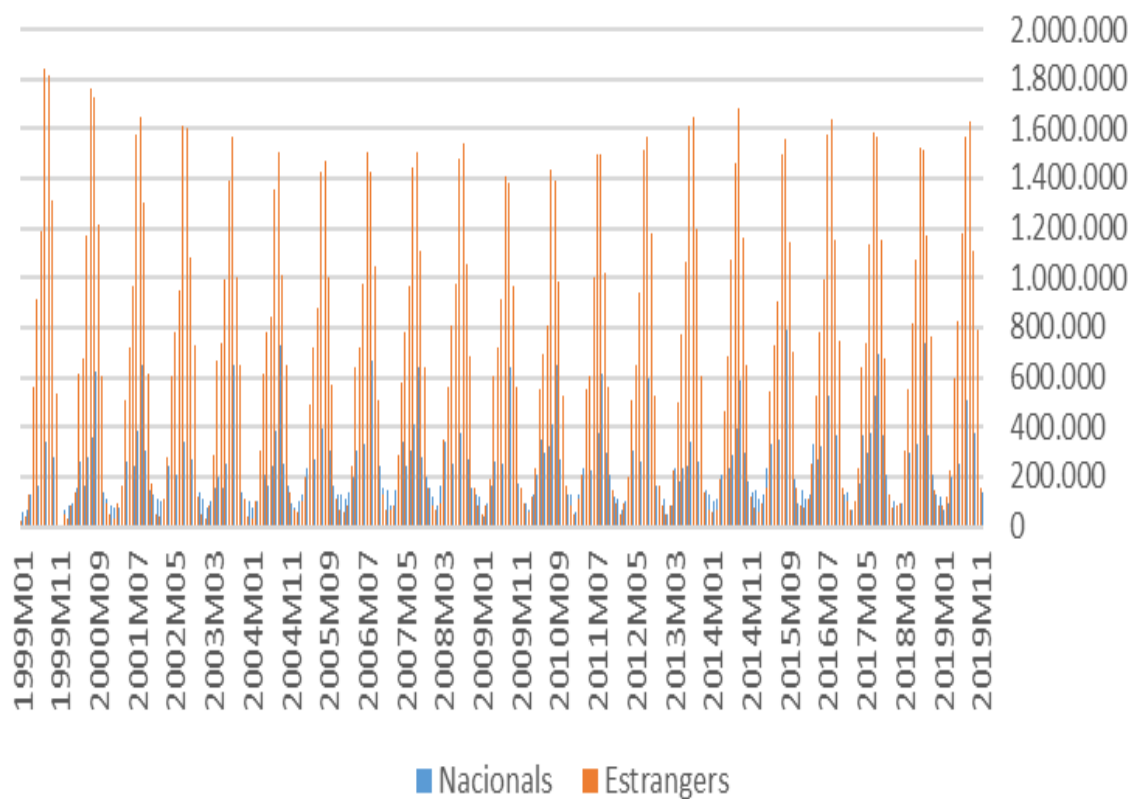

Pernoctacions a Hotels dels Pirineus

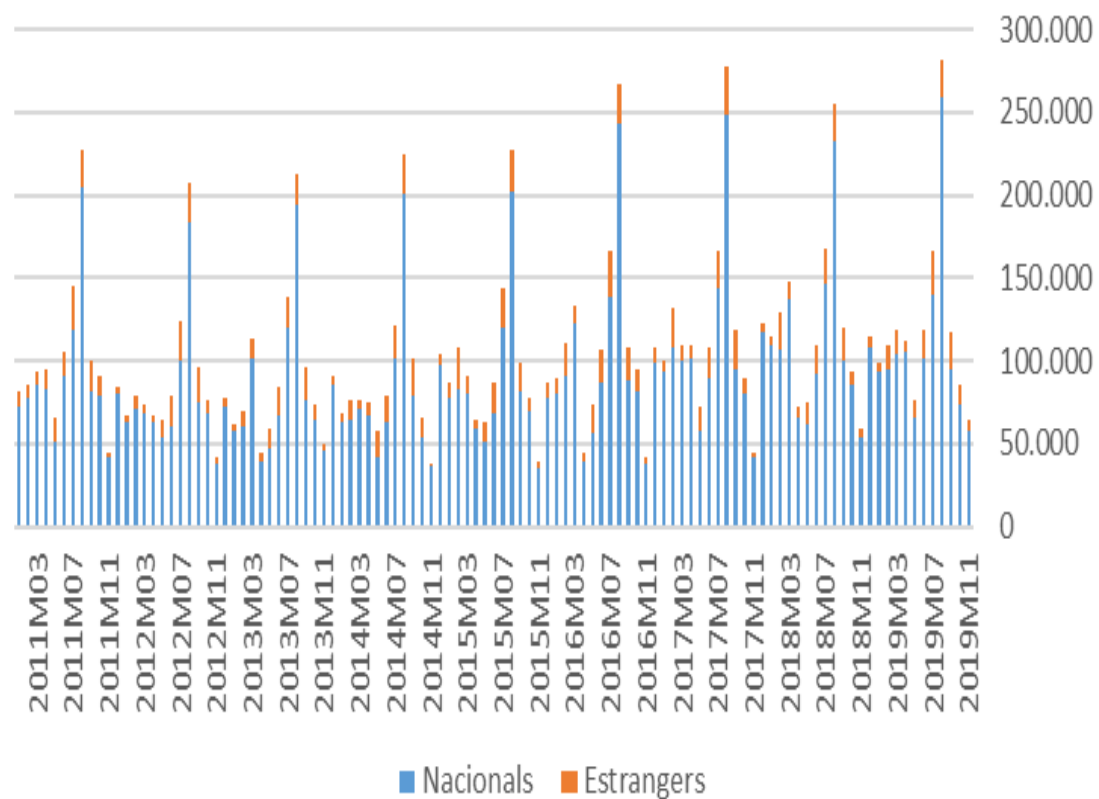

Grau d'ocupació dels establiments hotelers
a la Costa Brava

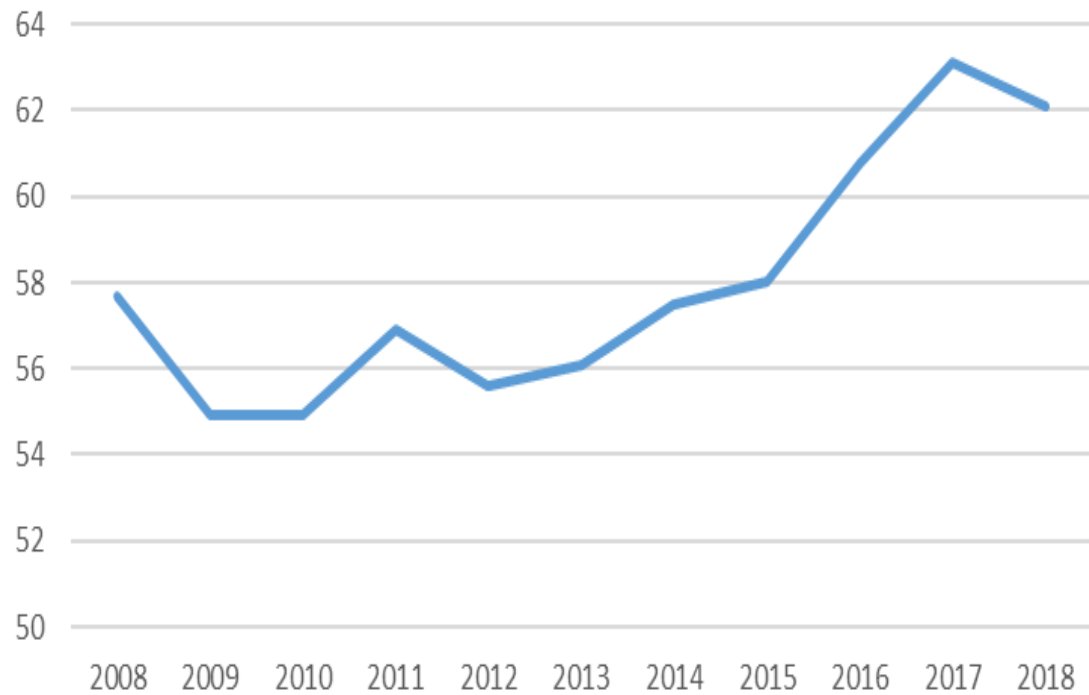

Grau d'ocupació dels establiments hotelers
als Pirineus

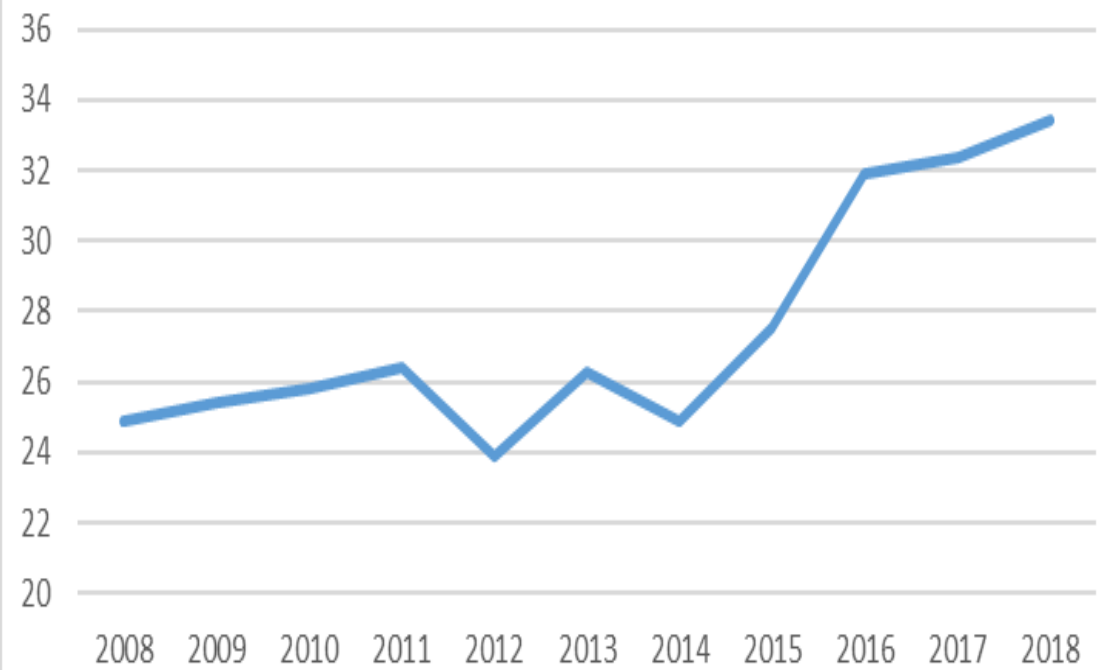

Nombre de turistes en establiments hotelers a la Costa Brava

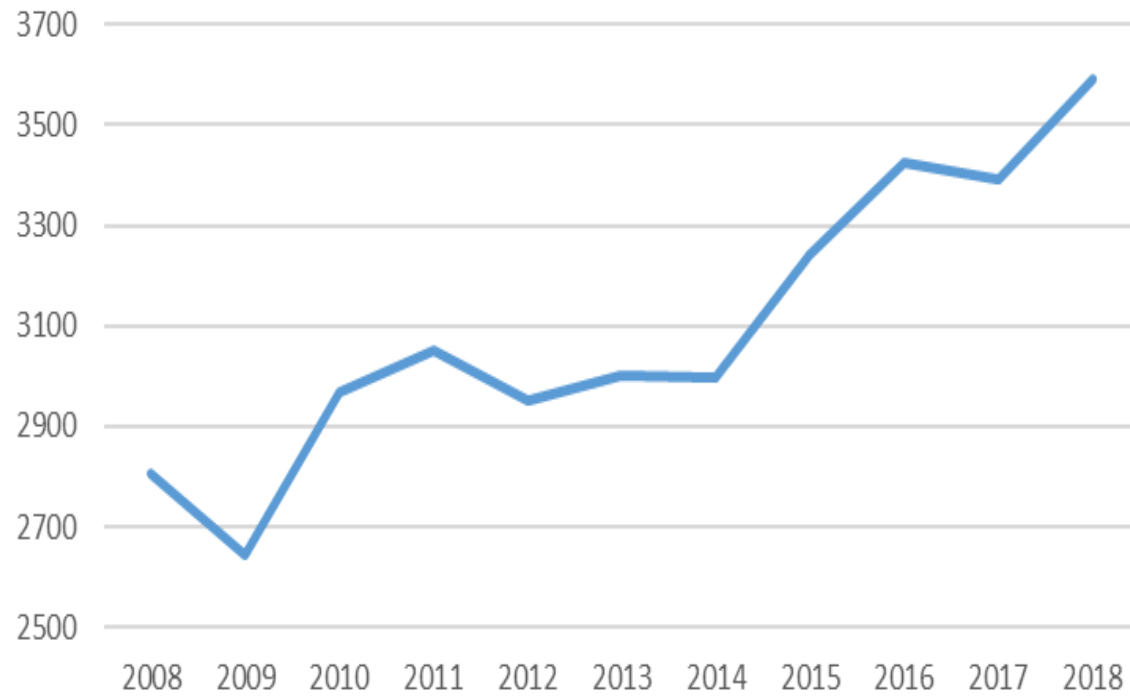

Nombre de turistes en establiments hotelers als Pirineus

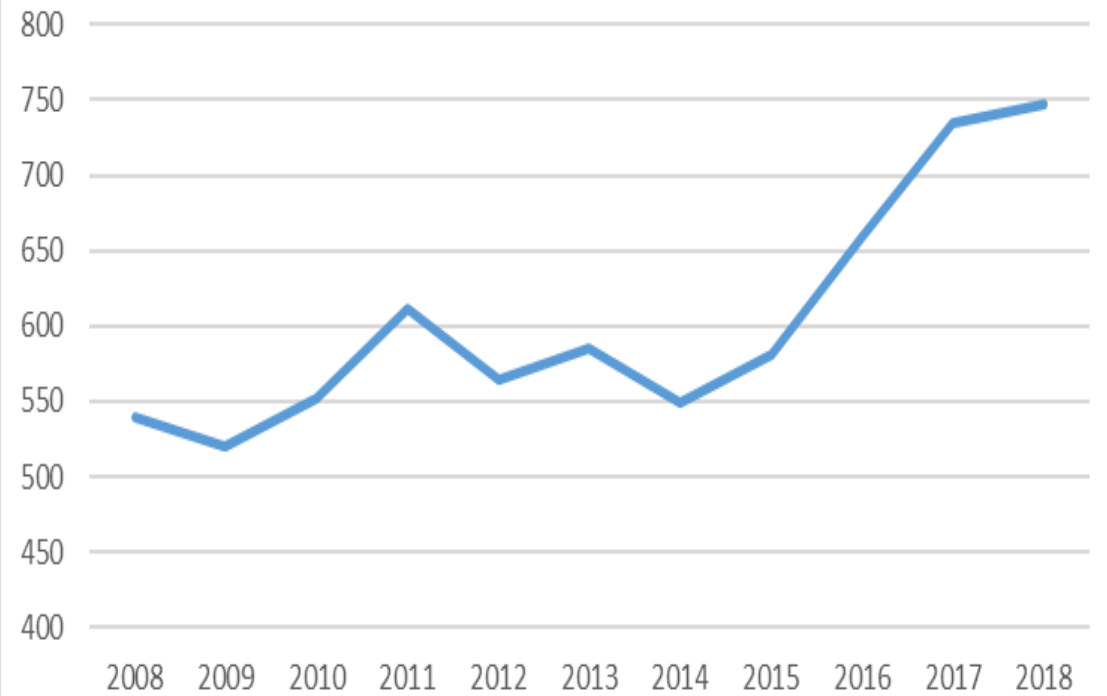

Facturació mitjana per habitació ocupada
a la Costa Brava

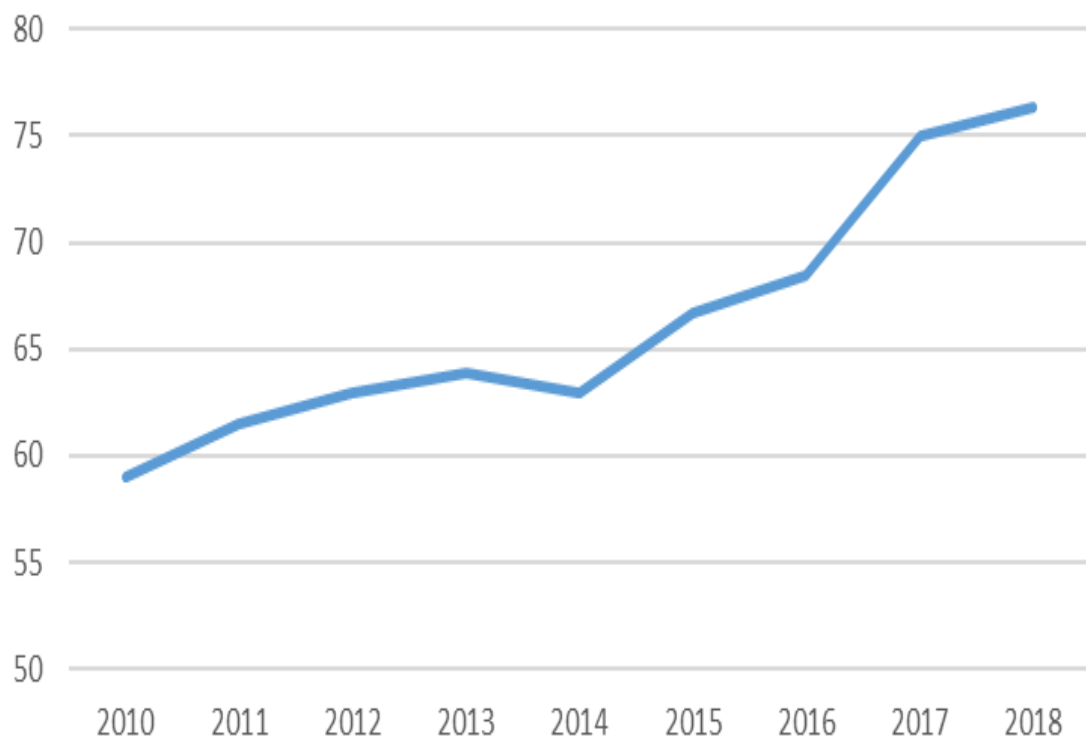

Facturació mitjana per habitació ocupada
als Pirineus



Facturació mitjana per habitació ocupada

| | Barcelona | Costa Brava | Costa Daurada |
|------------------|------------------|--------------------|----------------------|
| 2019 | 132,25 | 77,2 | 85 |
| 2018 | 123,53 | 76,3 | 83,15 |
| 2017 | 127 | 75,04 | 82,53 |
| 2016 | 119,9 | 68,48 | 77,94 |
| 2015 | 115,82 | 66,7 | 74,18 |
| 2014 | 108,05 | 62,99 | 74,65 |
| 2013 | 107,59 | 63,86 | 69,08 |
| 2012 | 106,06 | 62,99 | 66,74 |
| 2011 | 103,44 | 61,47 | 64,51 |
| 2010 | 98,46 | 58,95 | 62,41 |
| Increment | 34, 3% | 30,90% | 36,20% |

Estada mitjana Hotels Costa Brava

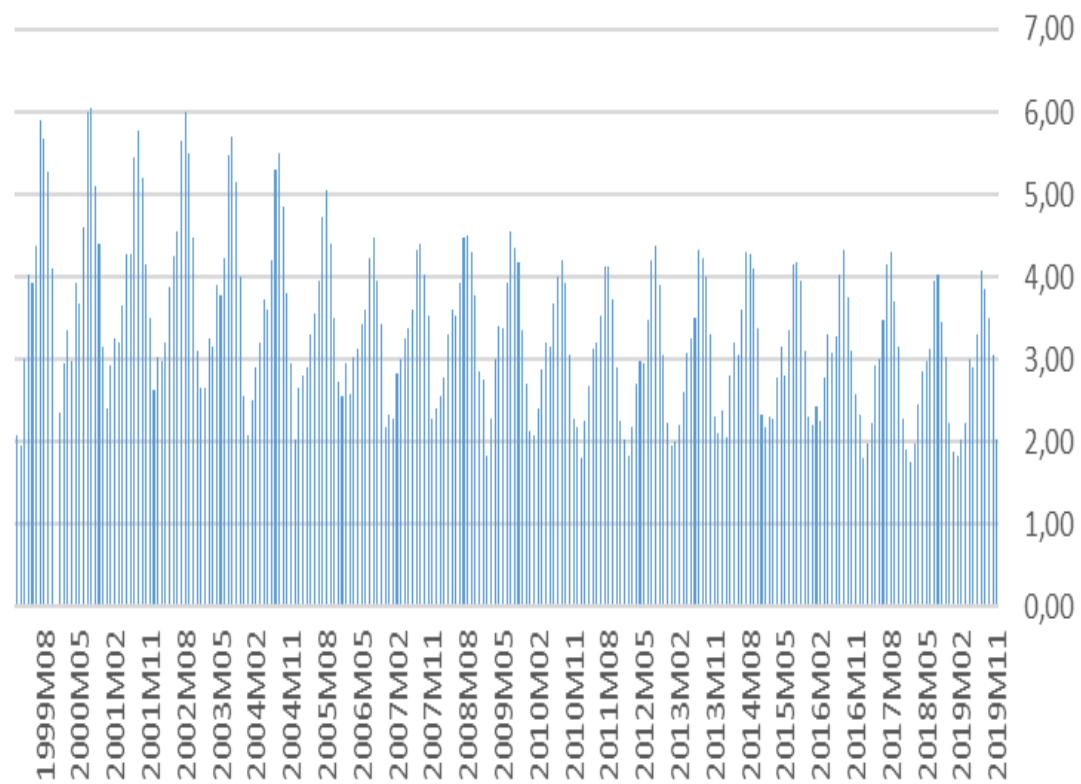

Estada mitjana Hotels Pirineus

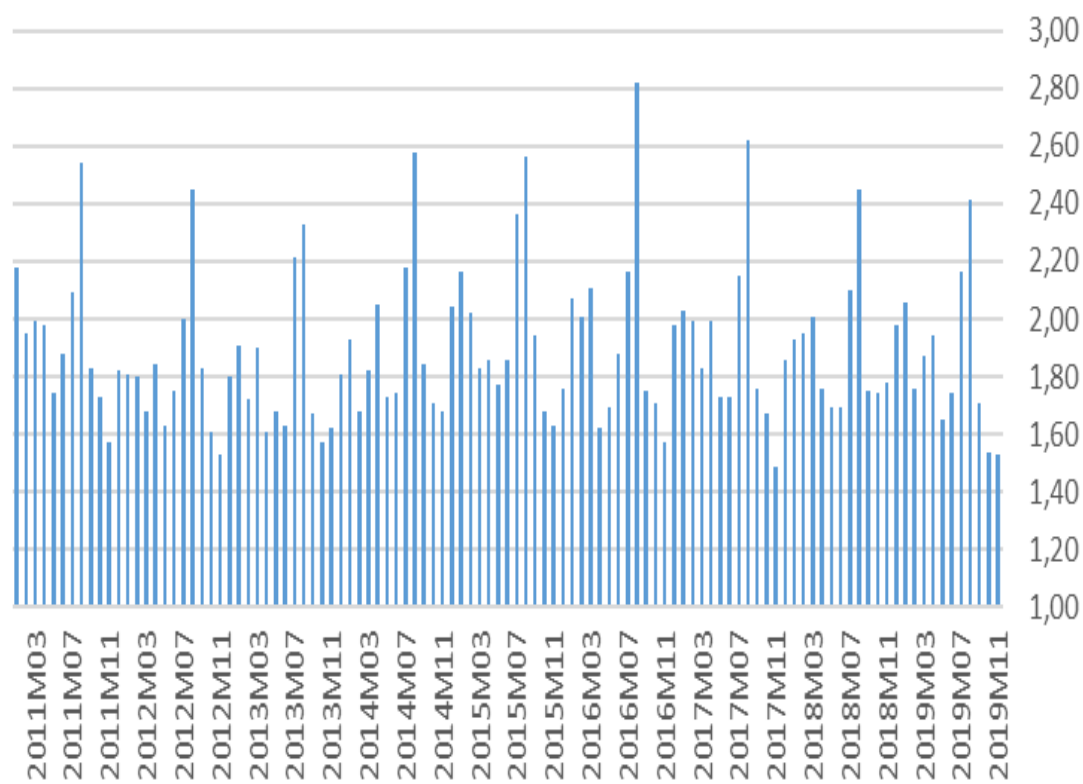

Evolució de les Places Hoteleres del Total d'Hotels a Catalunya i la Província de Girona

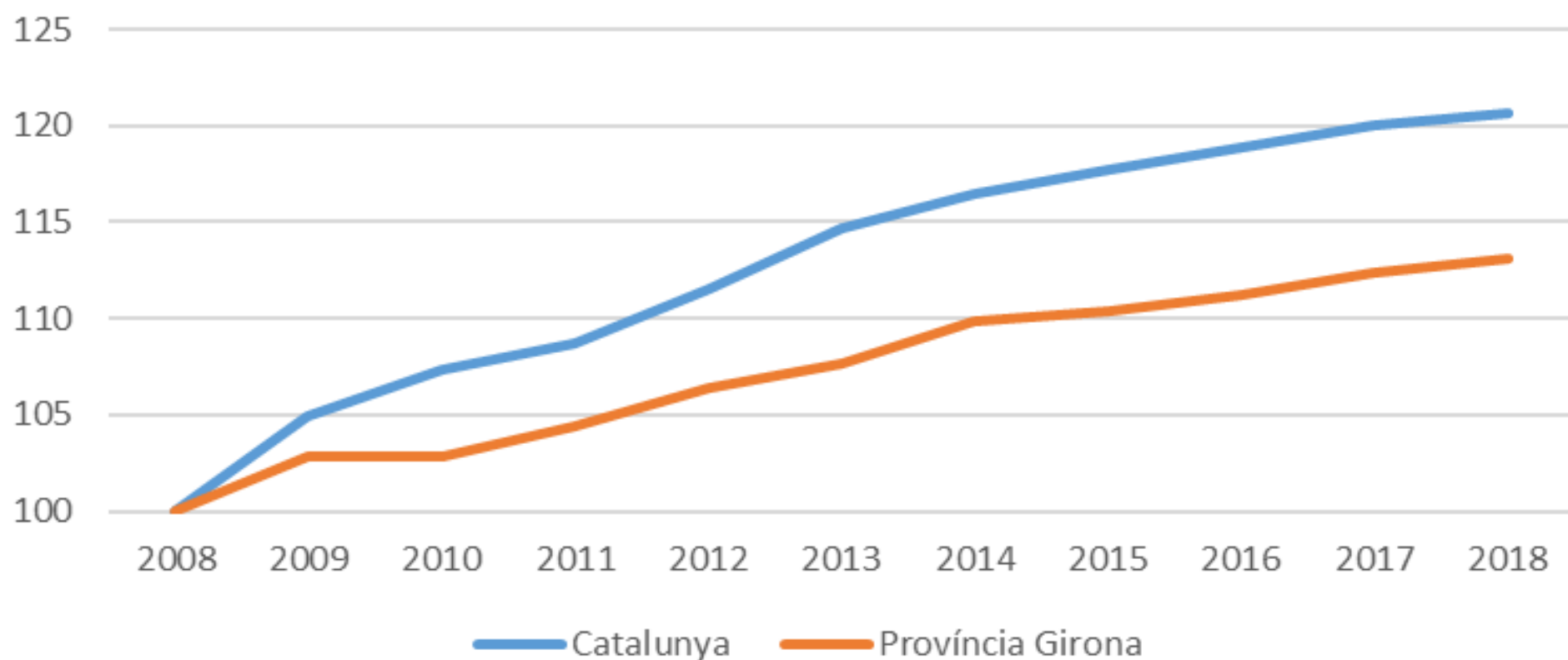

Evolució de les Places Hoteleres a la Província de Girona

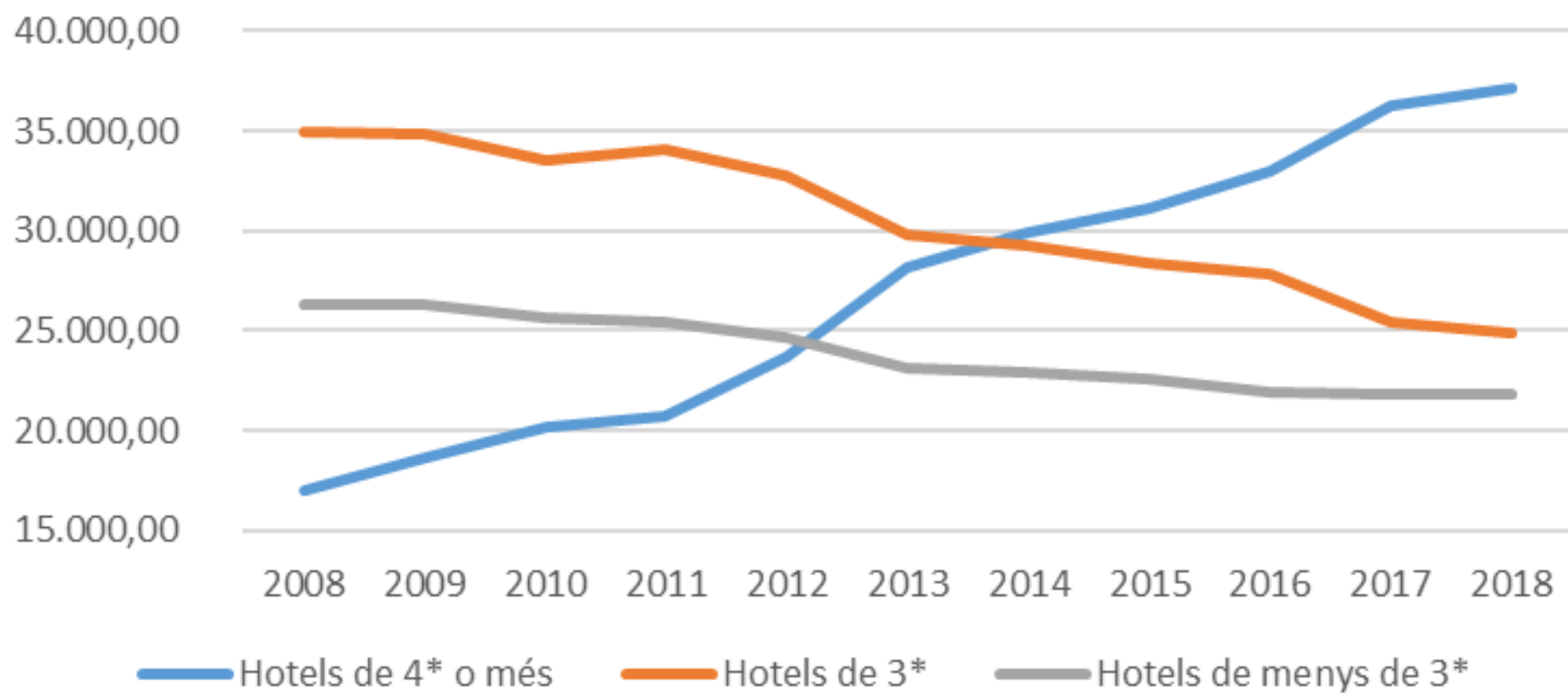

- En síntesi, el sector hotelier és un sector que ha contribuït a la sortida de la crisi econòmica amb força.
- Han augmentat les pernoctacions hoteleres, el grau d'ocupació, el nombre de turistes, la facturació mitjana, la quantitat de places i la qualitat de les places hoteleres, i continua generant més llocs de treball a la província de Girona.
- Les diferències entre les mitjanes del sector a la Costa Brava i a la marca Pirineus fan entreveure que entre comarques els comportaments poden ser diferents.
- Les tendències observades porten a concloure que s'ha de valoritzar més l'oferta hotelera, atès que l'augment de qualitat no s'ha traduït prou en valor.

Evolució de les places hoteleres a l'Alt Empordà

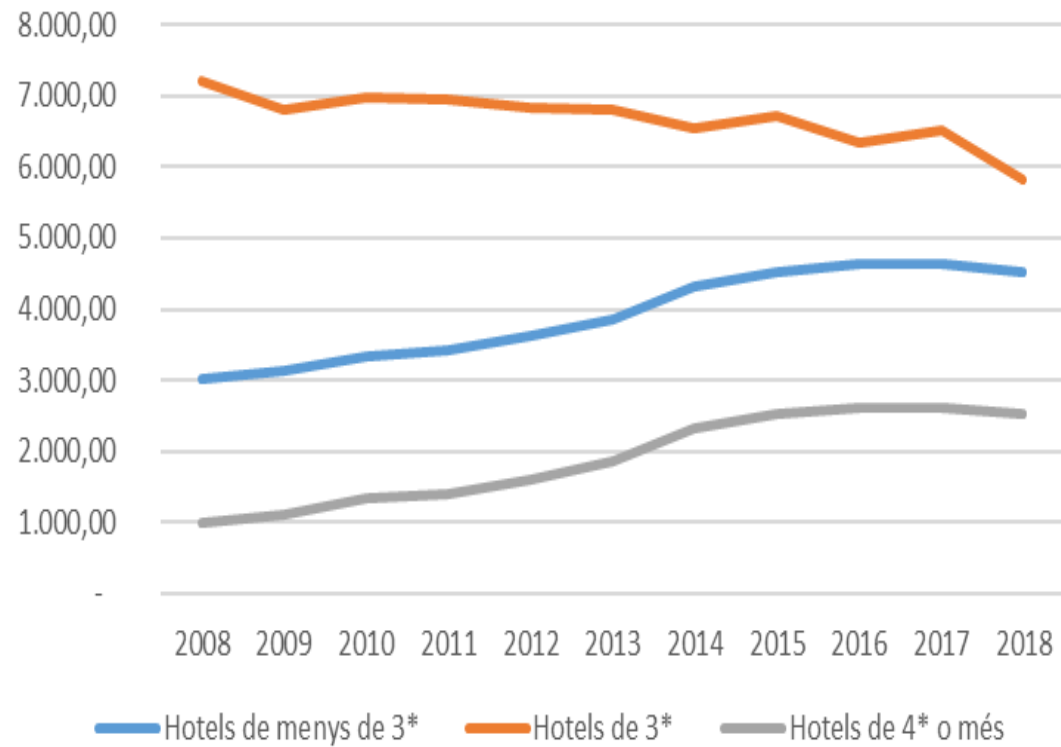

Evolució de les Places hoteleres al Gironés

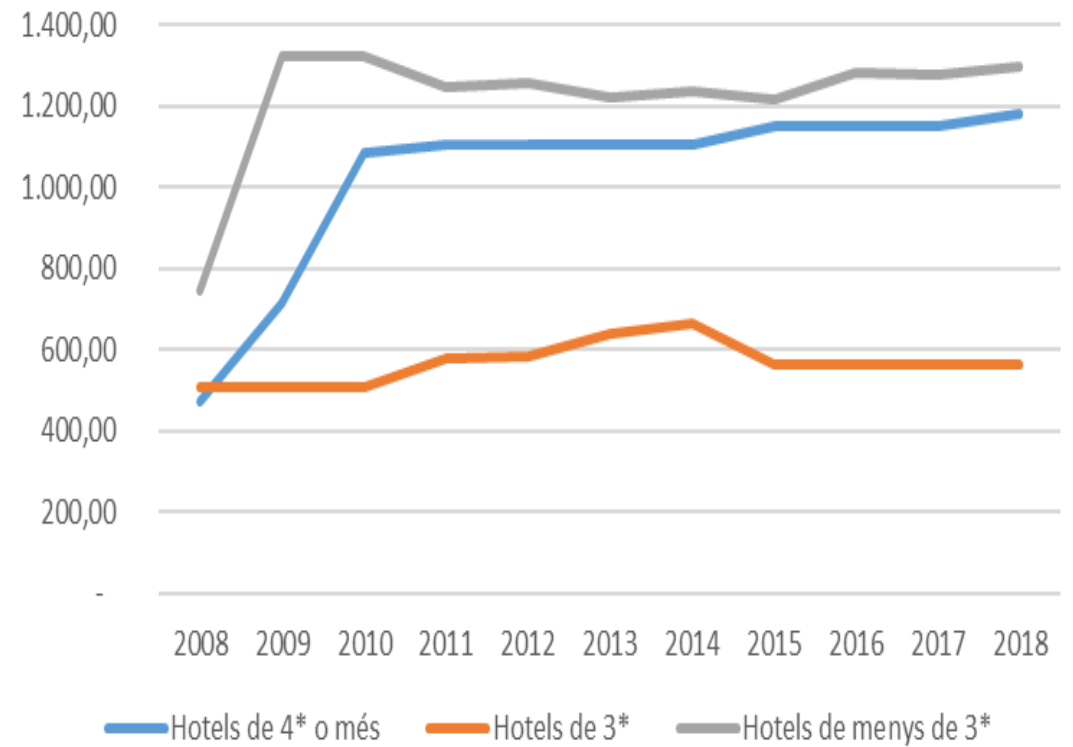

Evolució de les Places hoteleres al Baix Empordà

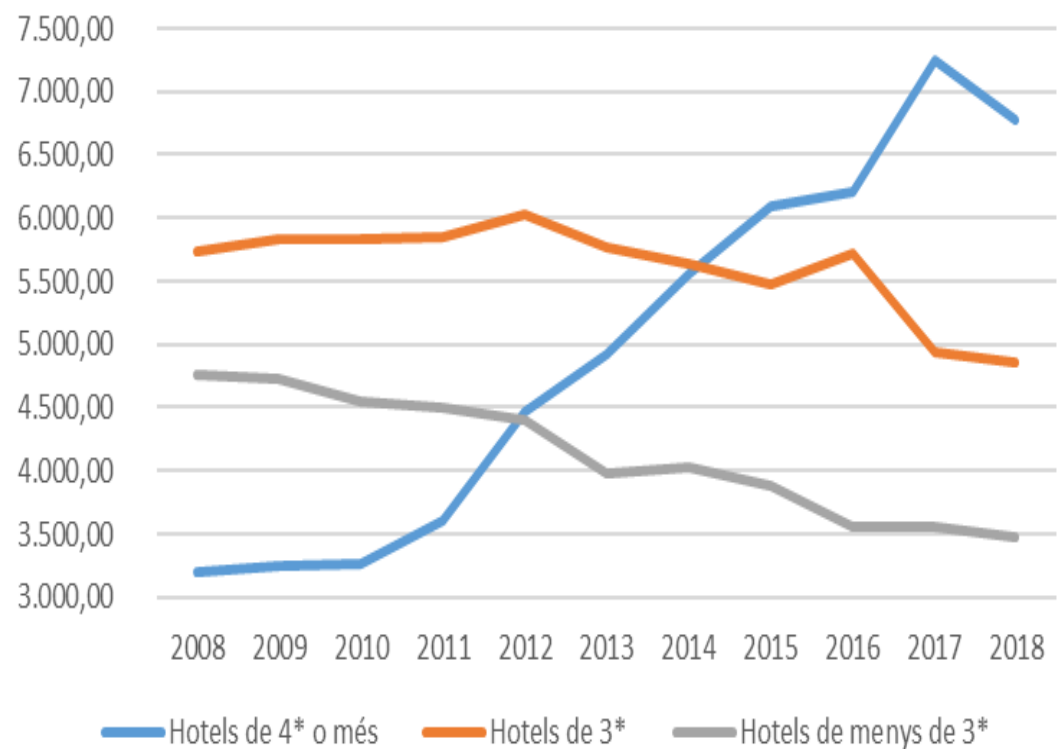

Evolució de les Places hoteleres a la Selva

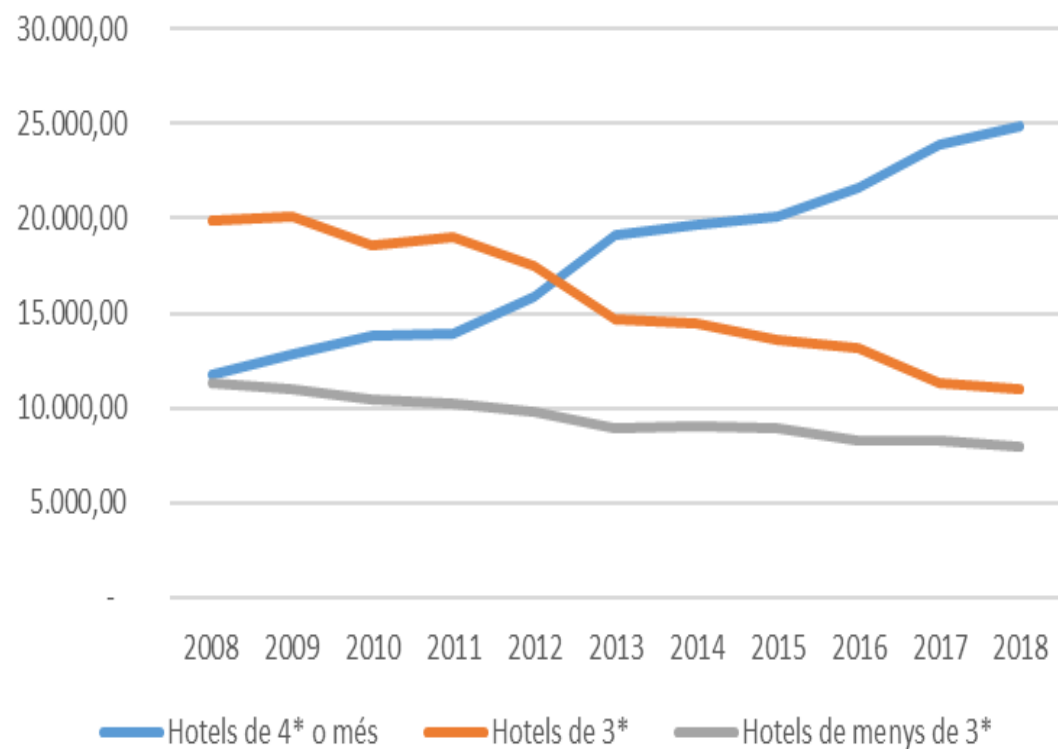

Evolució de les Places hoteleres a La Cerdanya

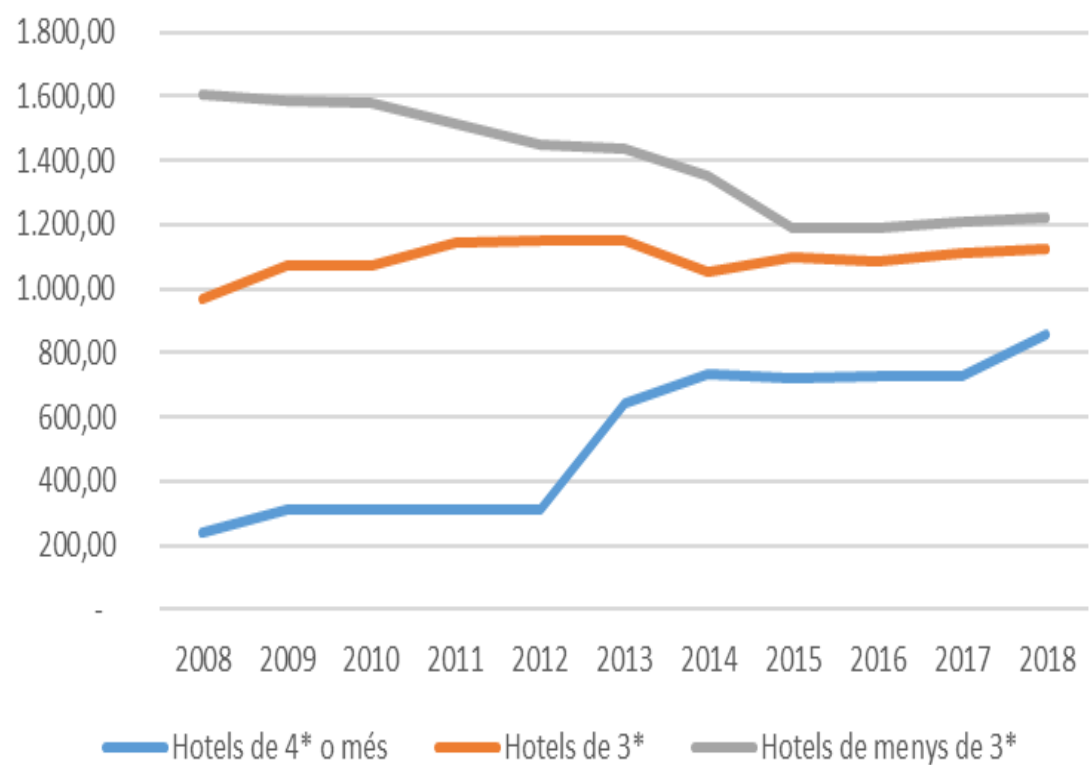

Evolució de les Places hoteleres al Ripollés

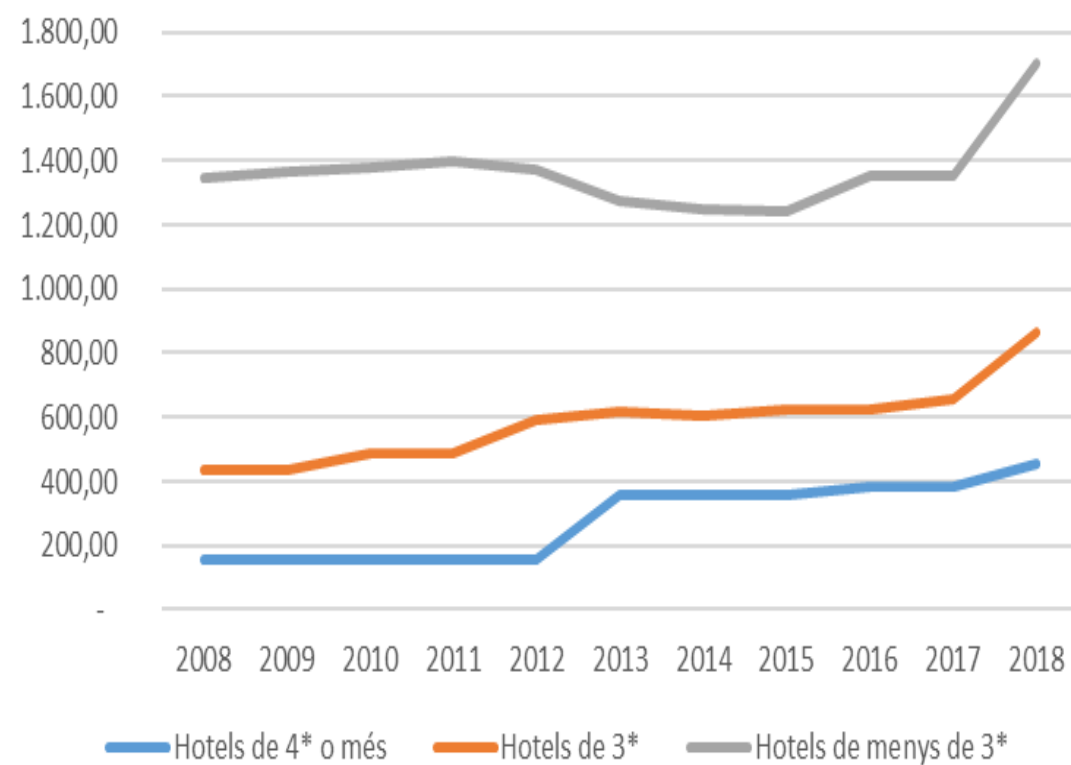

CÀMPINGS

Evolució del Total de Places de Càmping a Catalunya i la Província de Girona

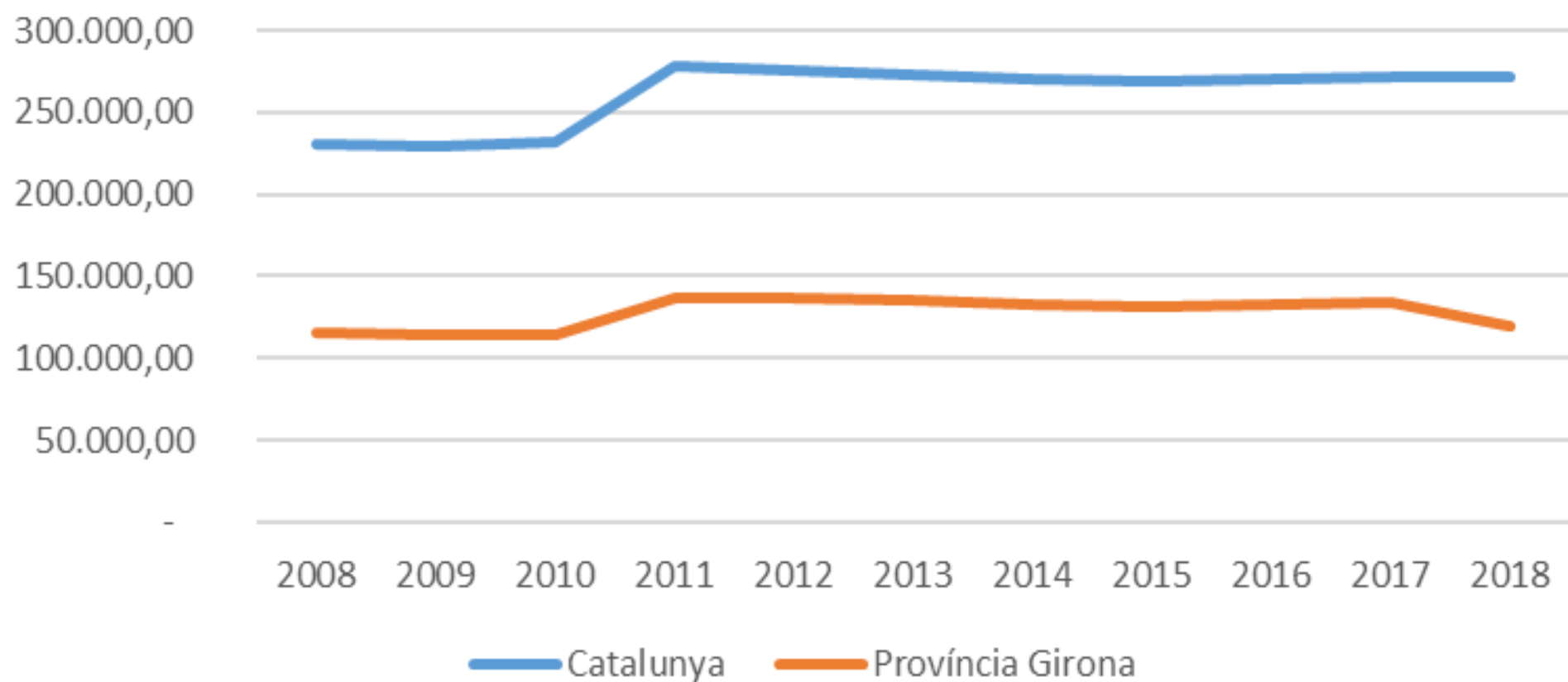

Pernoctacions a Càmpings de la Costa Brava

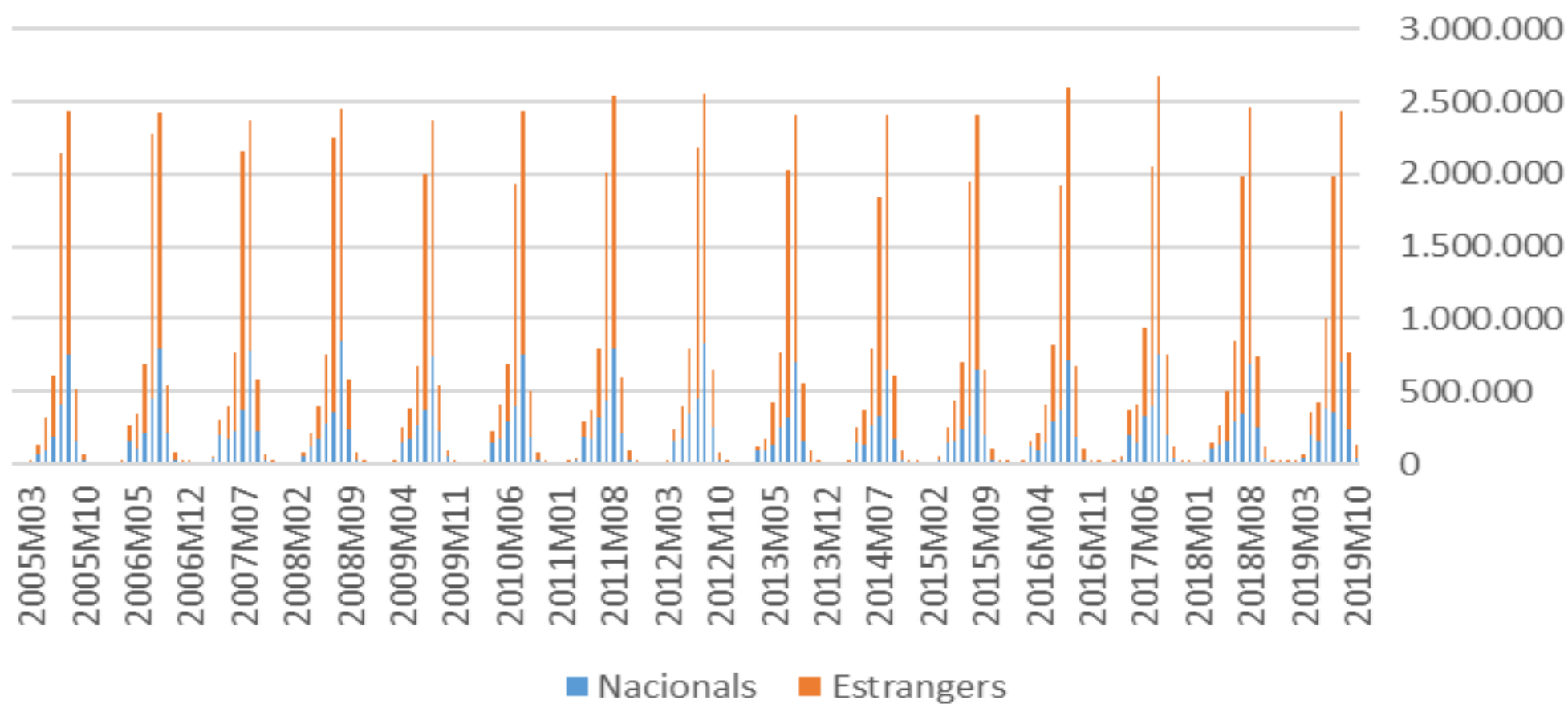

Pernoctacions a Càmpings de la Costa Brava

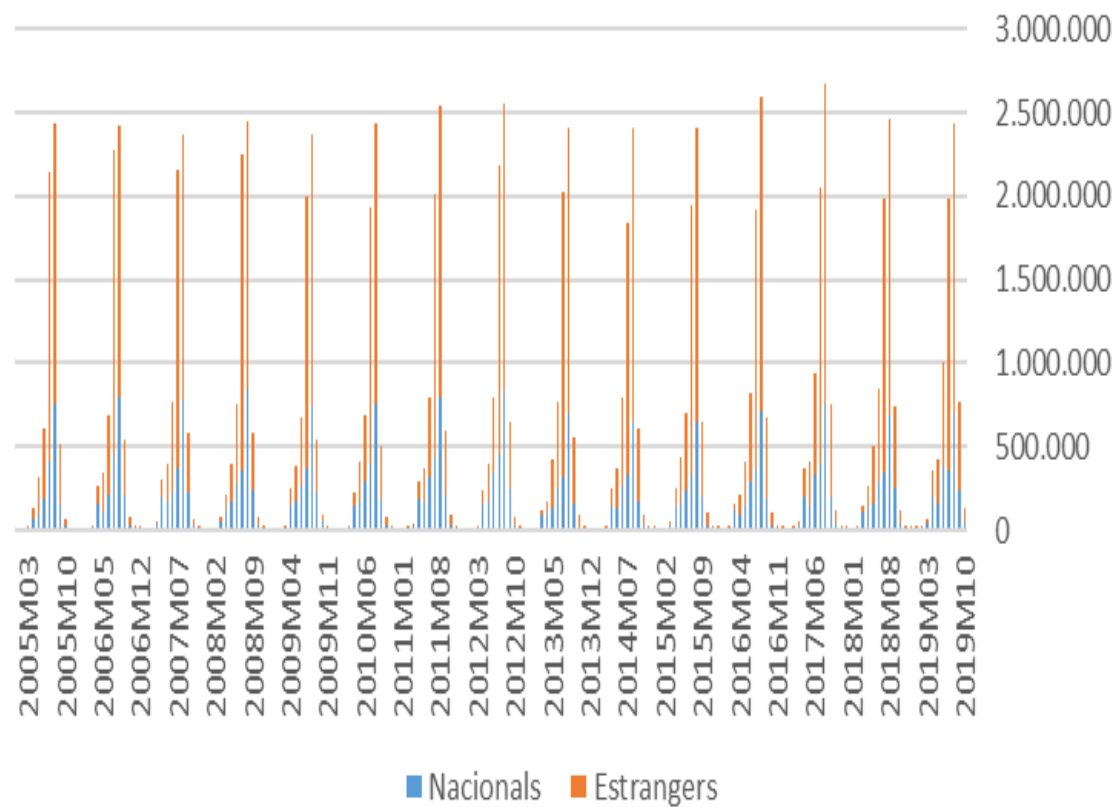

Pernoctacions a Càmpings dels Pirineus

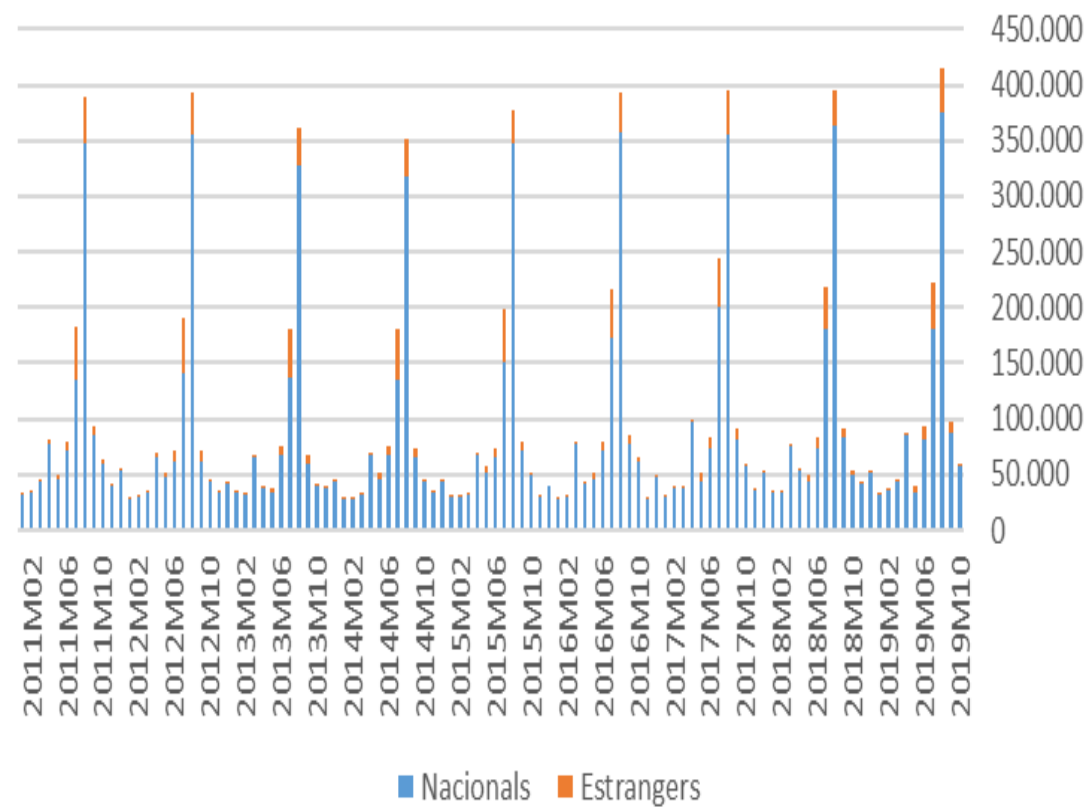

Estada mitjana a Càmpings de la Costa Brava

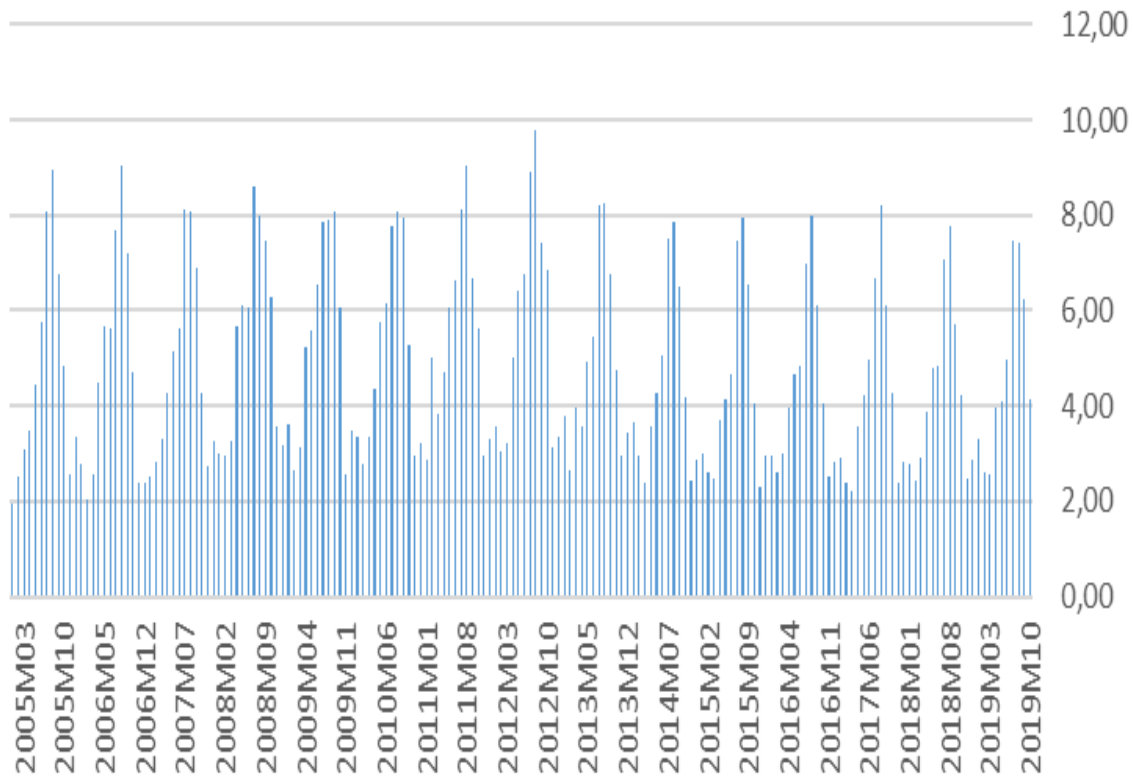

Estada mitjana a Càmpings de Pirineus

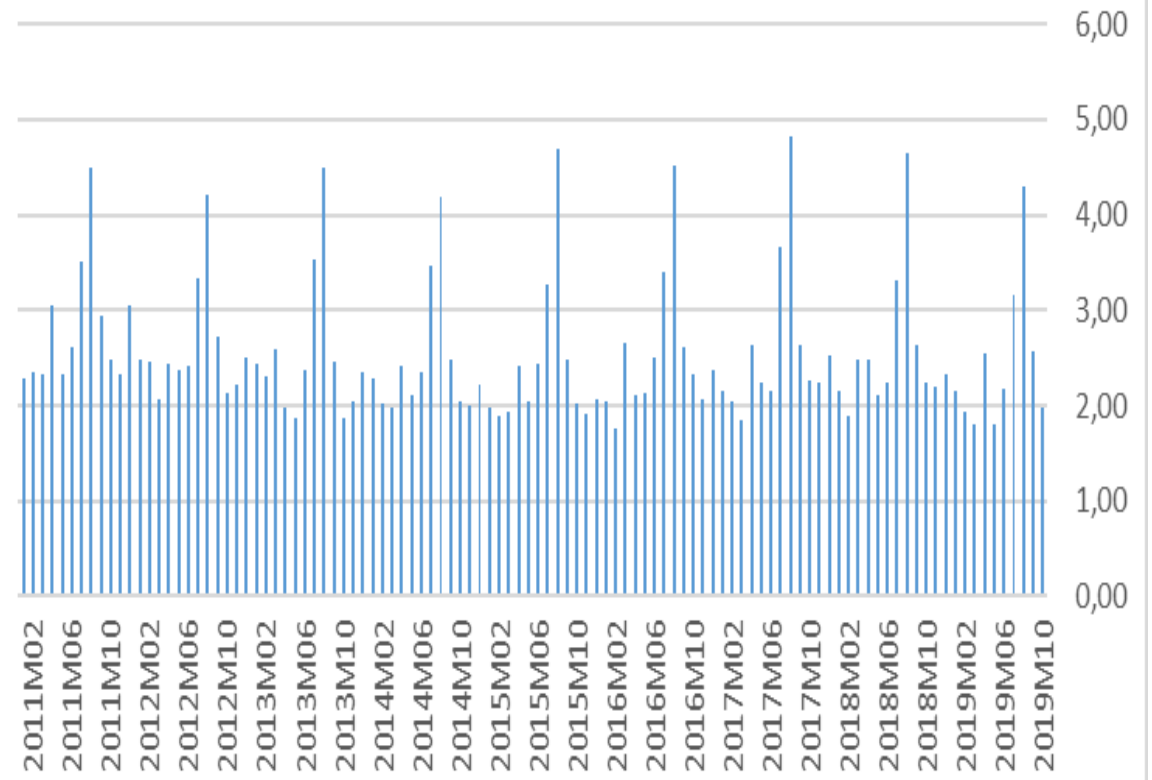

Índex de Preus de Càmpings (IPAC)

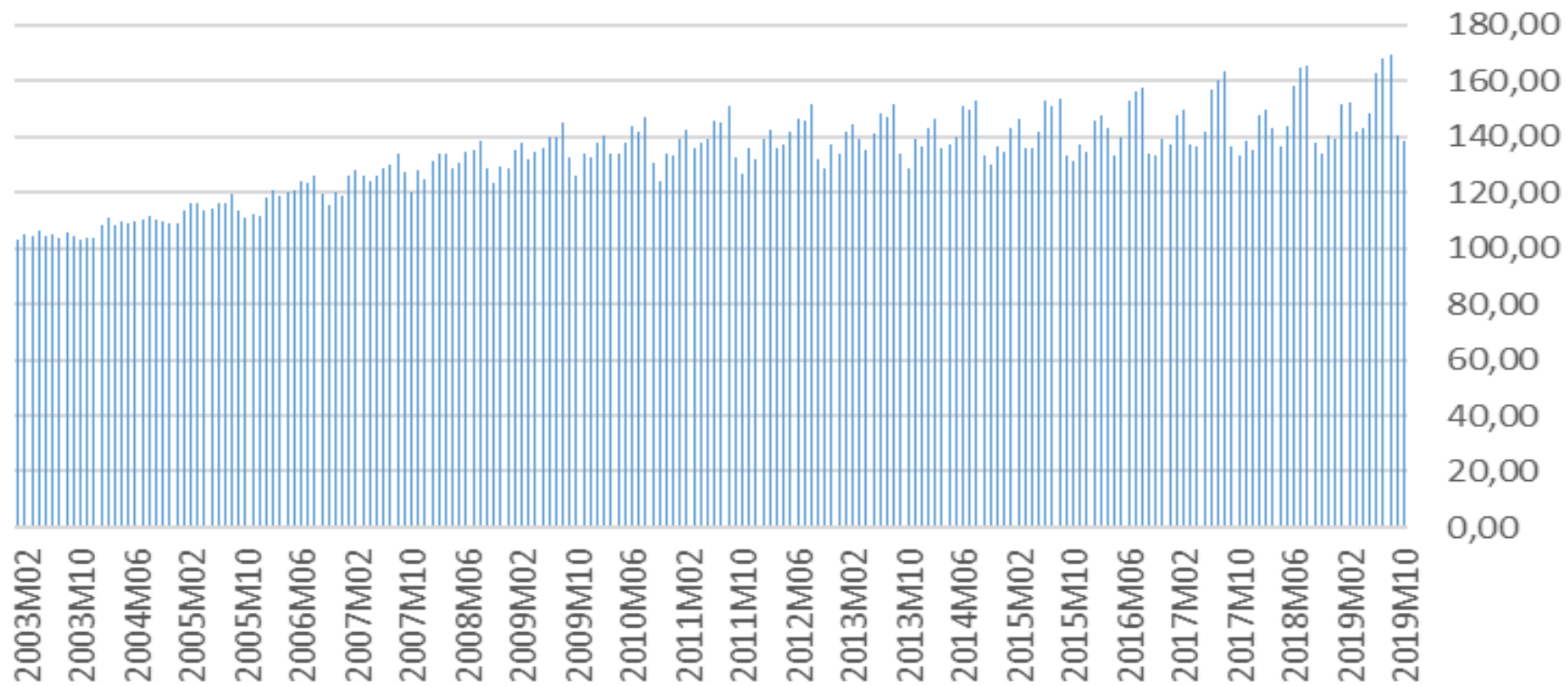

- En resum, els càmpings són la part principal de l'oferta turística a la província de Girona tant en nombre de places com en nombre de pernотacions i Girona lidera el mercat de càmpings català pel destacable elevat nivell de qualitat.
- A més, s'observa una estabilitat de la demanda al llarg de tot el període. I la tendència a millorar progressivament la qualitat i augmentar el personal ocupat són senyals de major valor que s'haurien de traduir en majors preus i més rendibilitat.
- El desigual comportament i tipus de clients dels càmpings de la costa i d'interior fan necessari conèixer millor la tipologia de turistes per afinar la promoció, especialment per captar turistes estrangers amb major poder adquisitiu que valorin l'entorn gironí.

Evolució de les Places de Càmping a l'Alt Empordà

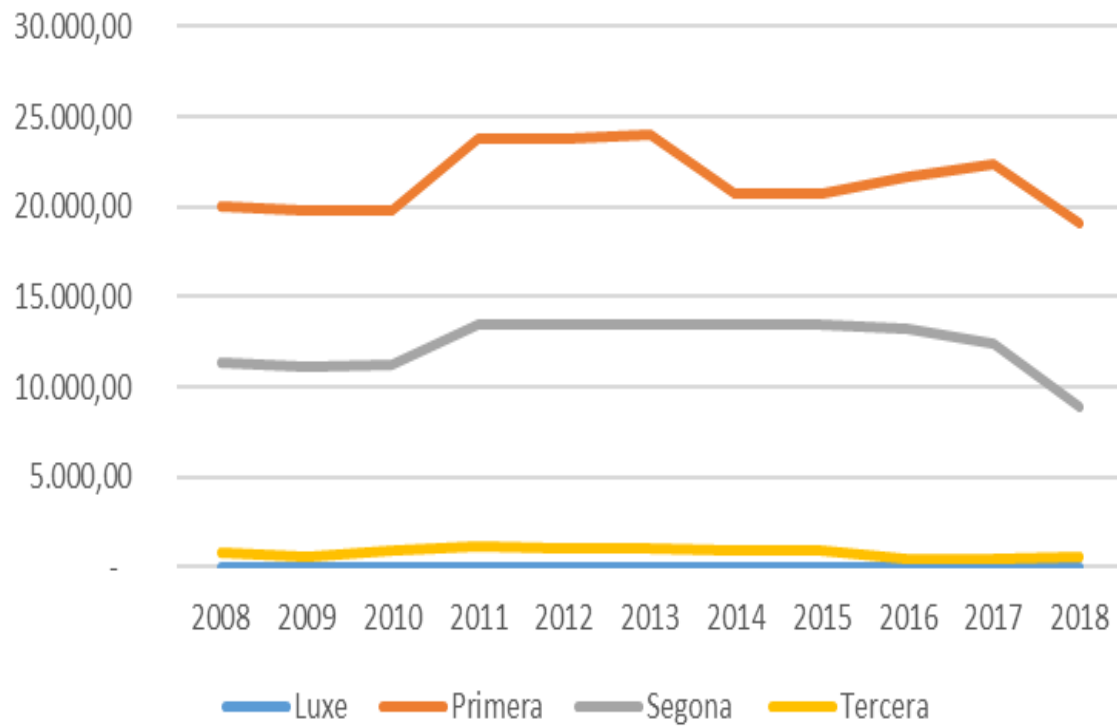

Evolució de les Places de Càmping del Baix Empordà

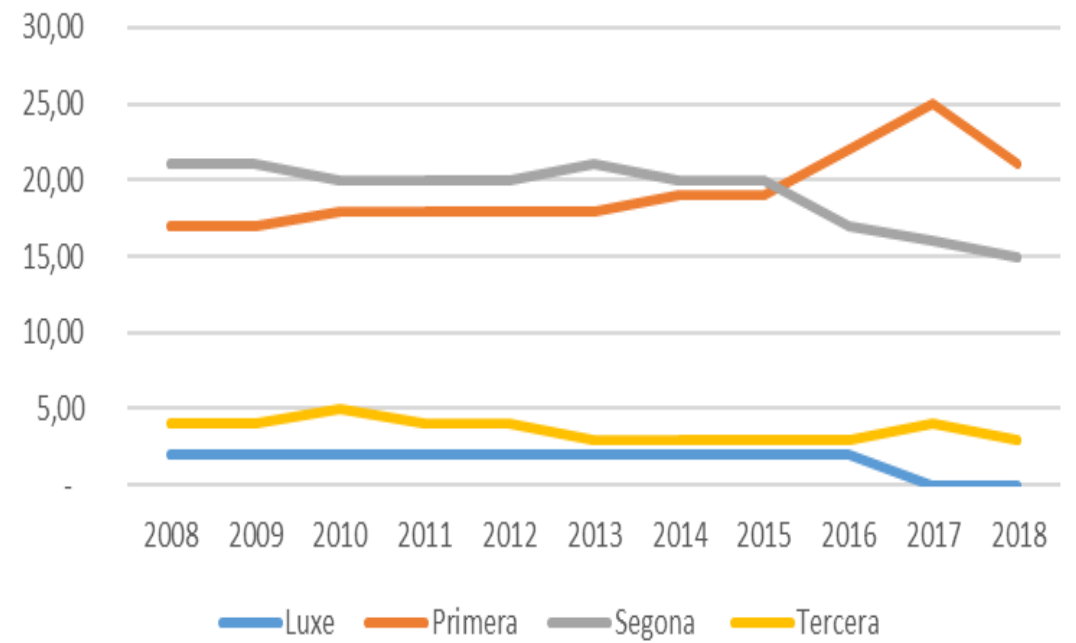

Evolució de les Places de Càmping a La Cerdanya

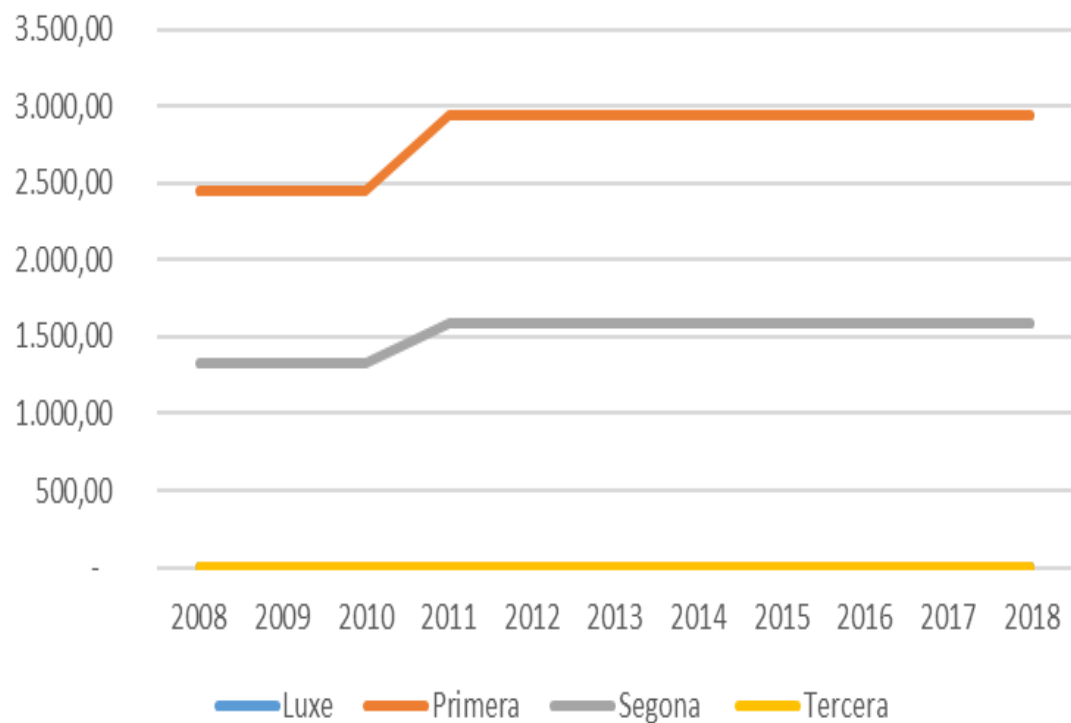

Evolució de les Places de Càmping a La Garrotxa

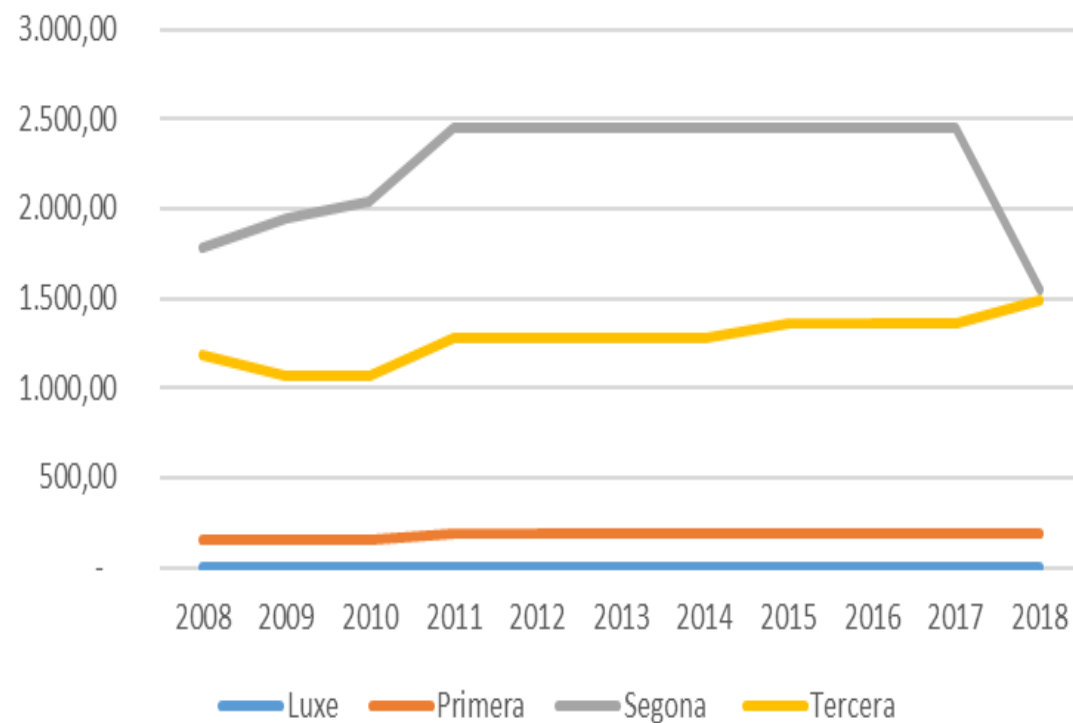

Evolució de les Places de Càmping al Ripollès

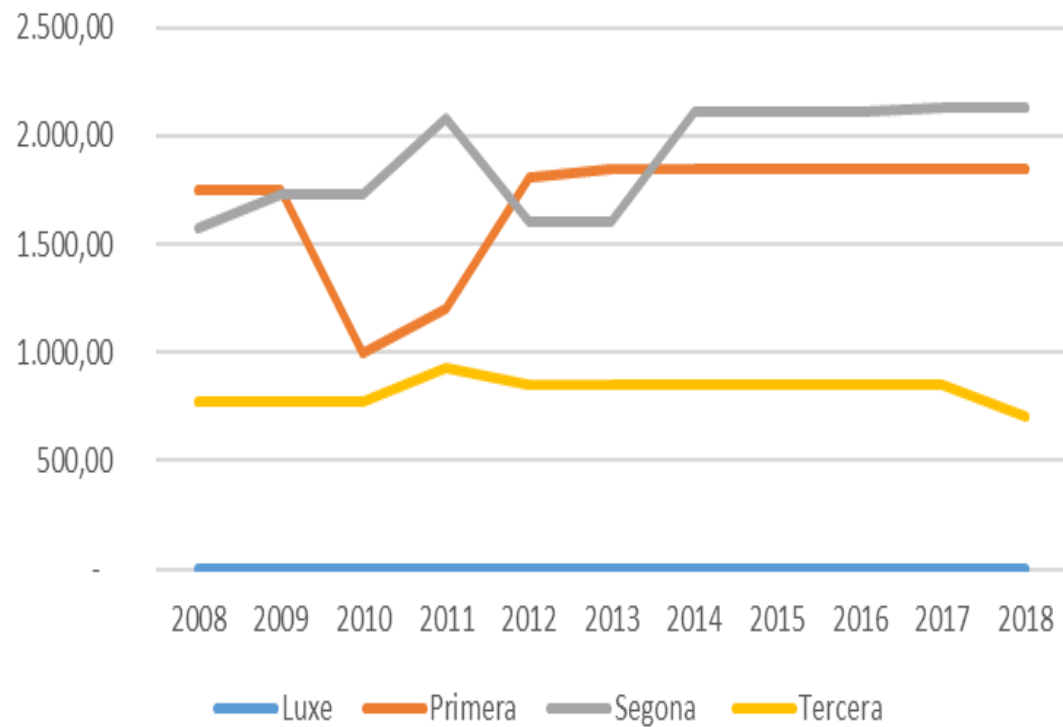

Evolució de les Places de Càmping a La Selva

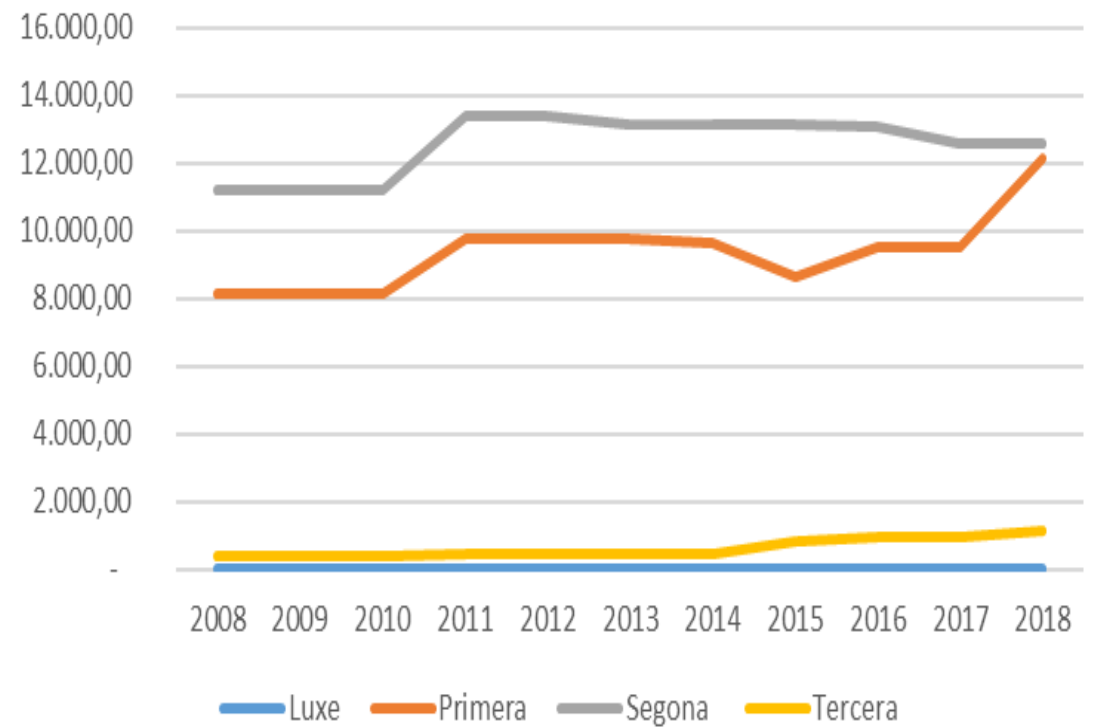

TURISME RURAL

Nombre d'establiments de Turisme Rural
a la Costa Brava

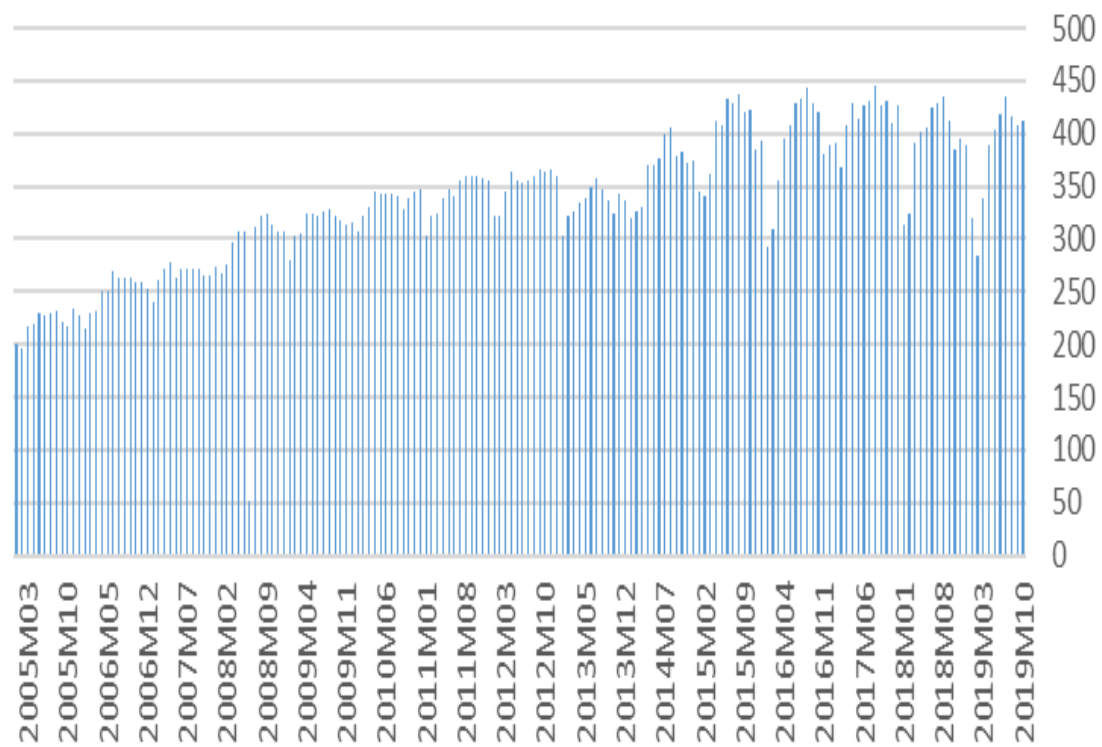

Nombre d'establiments de Turisme Rural
als Pirineus

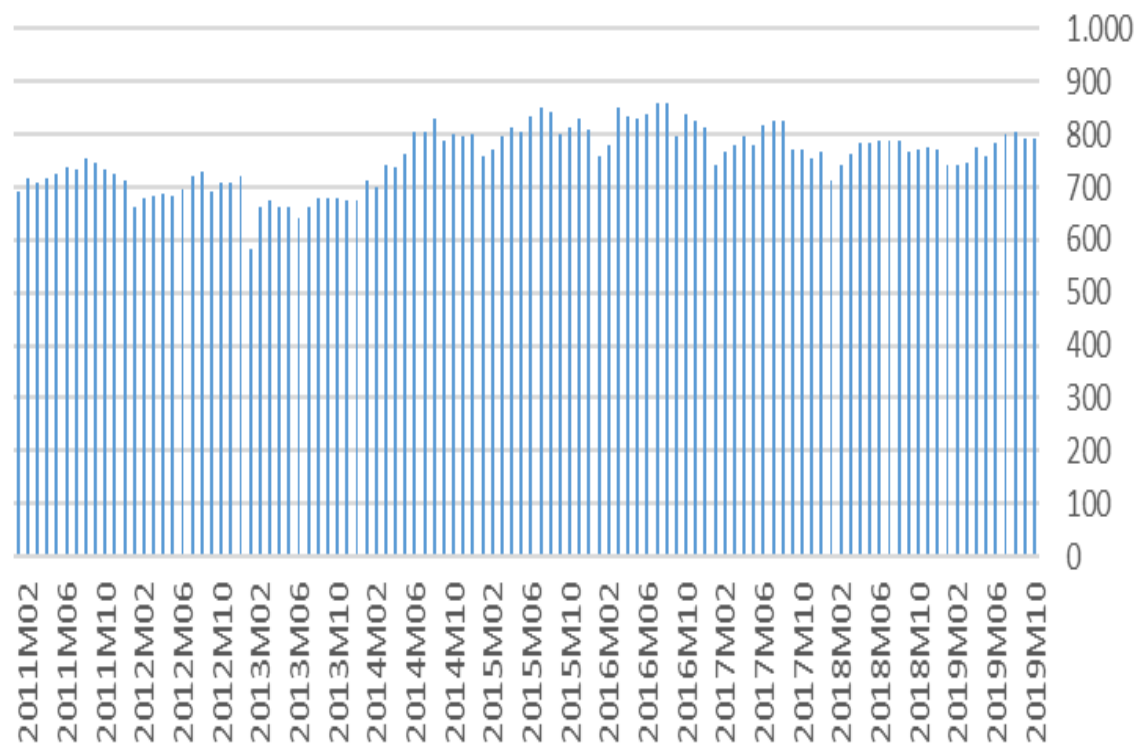

Nombre de places en Establiments de Turisme Rural a la Costa Brava

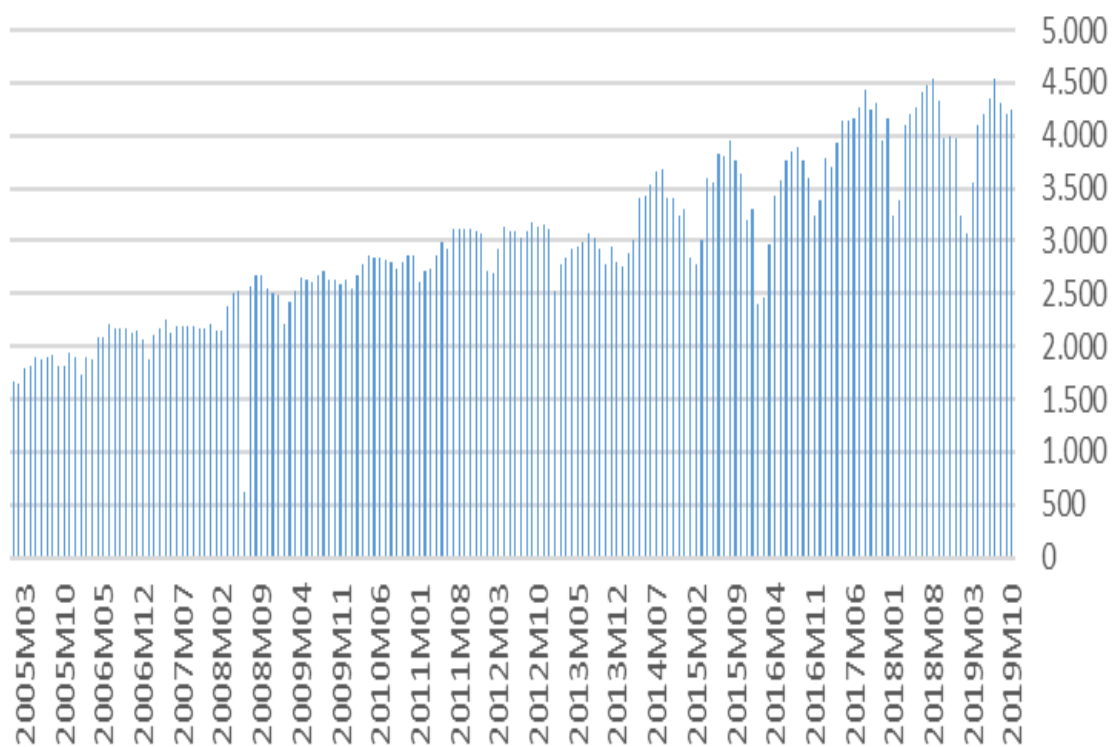

Nombre de places en Establiments de Turisme Rural als Pirineus

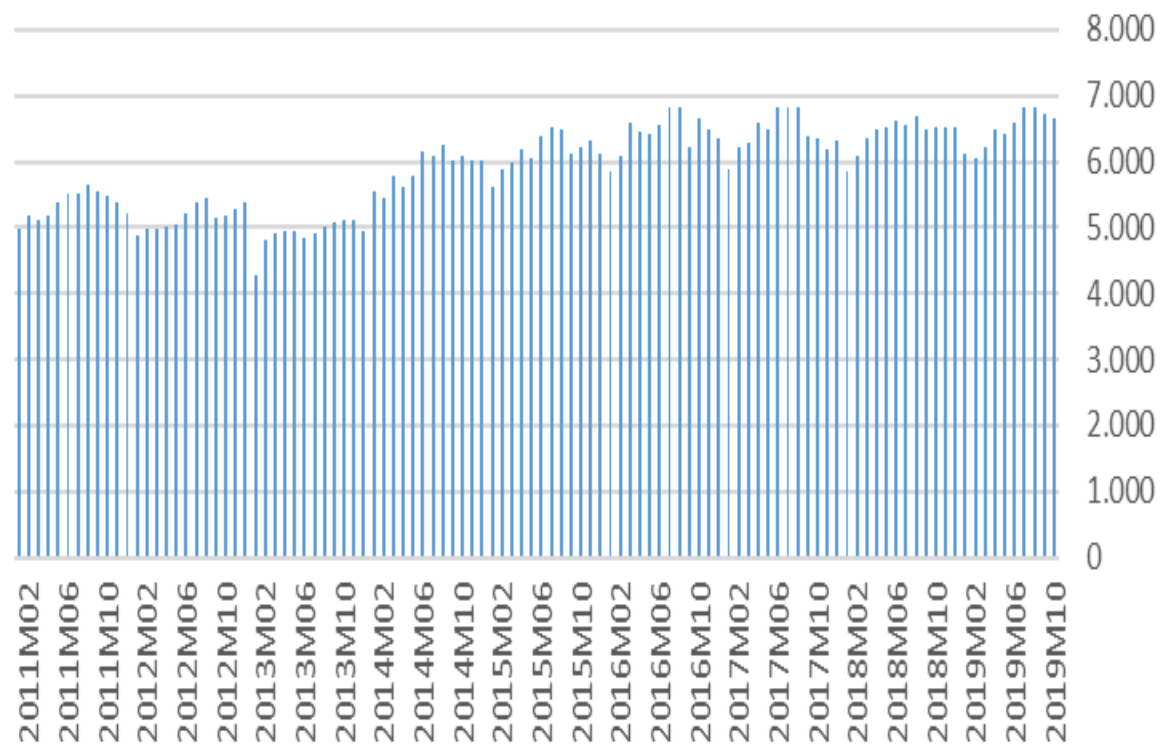

Pernoctacions en Allotjaments de Turisme Rural a la Costa Brava

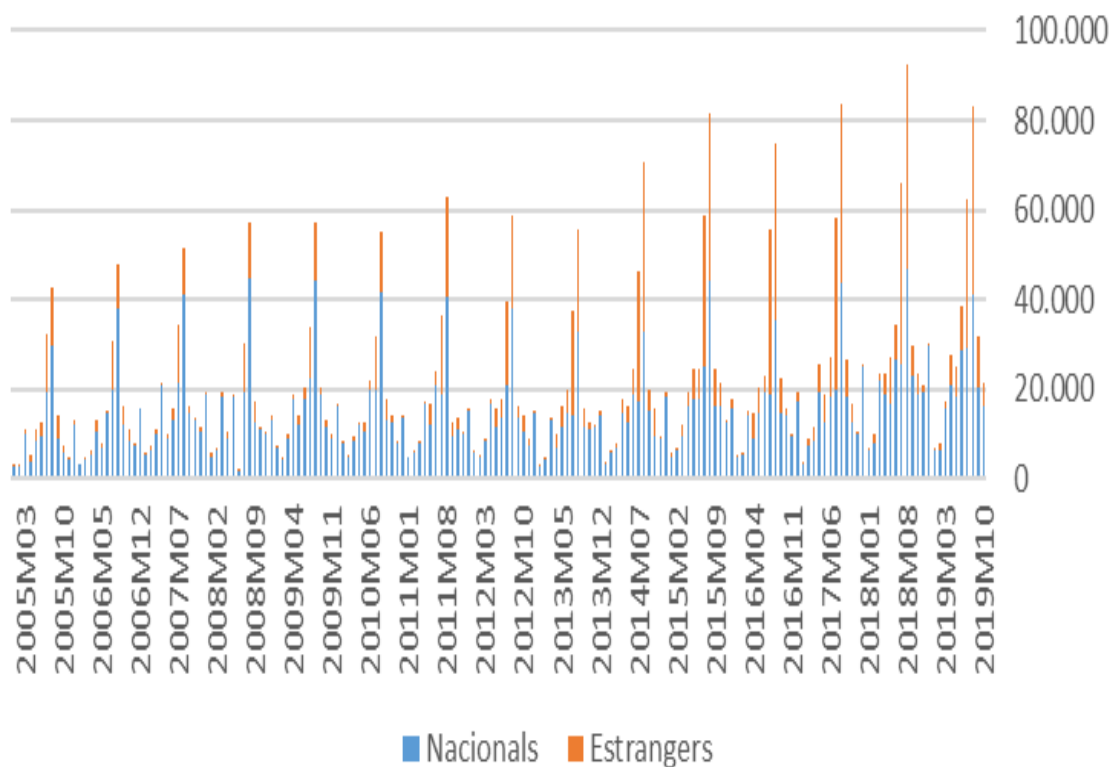

Pernoctacions en Allotjaments de Turisme Rural als Pirineus

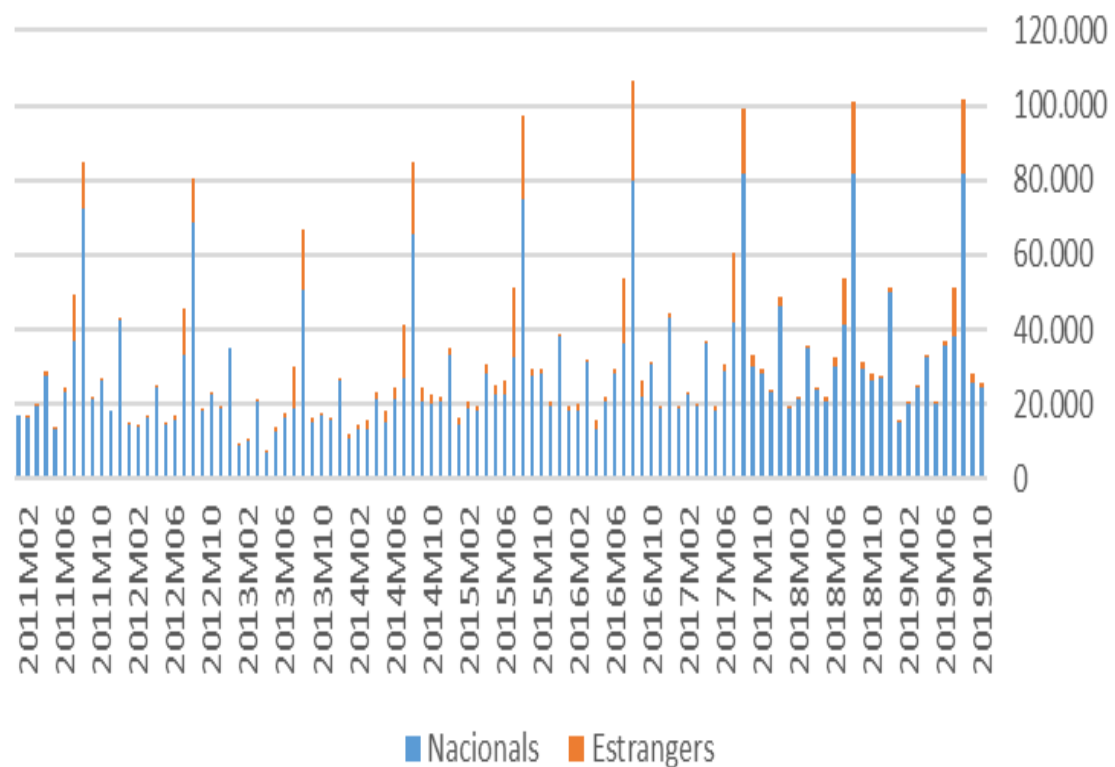

Estada mitjana en Allotjaments de Turisme Rural a la Costa Brava

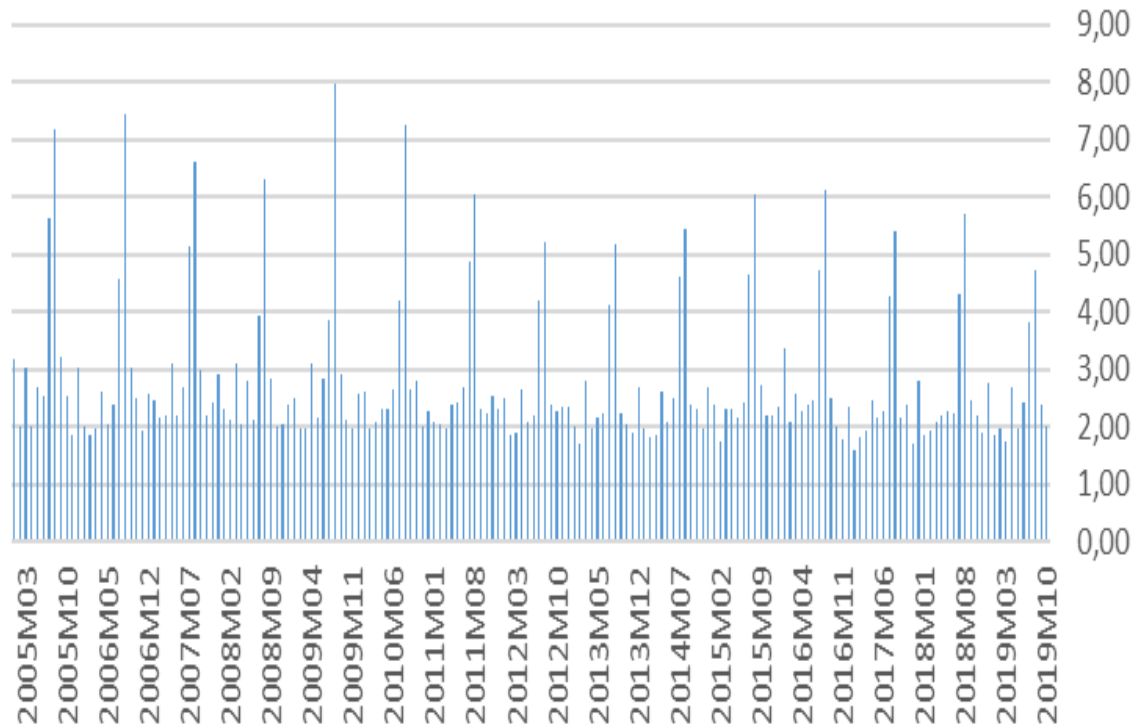

Estada mitjana en Allotjaments de Turisme Rural als Pirineus

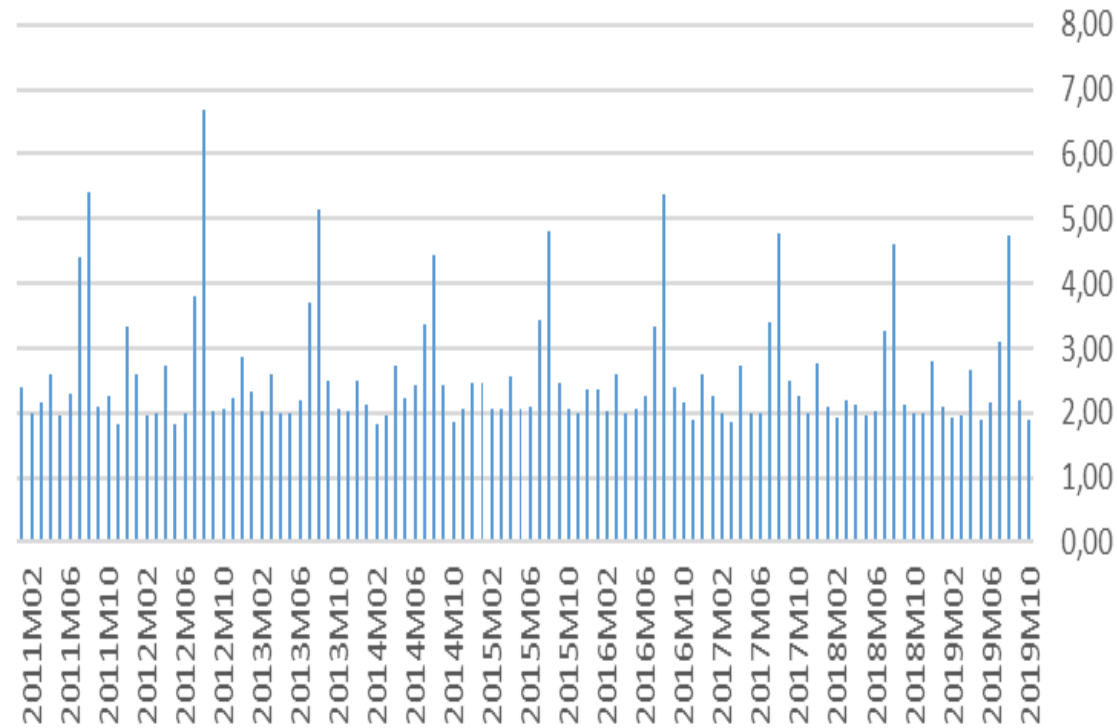

Grau d'ocupació als establiments de Turisme Rural a la Costa Brava

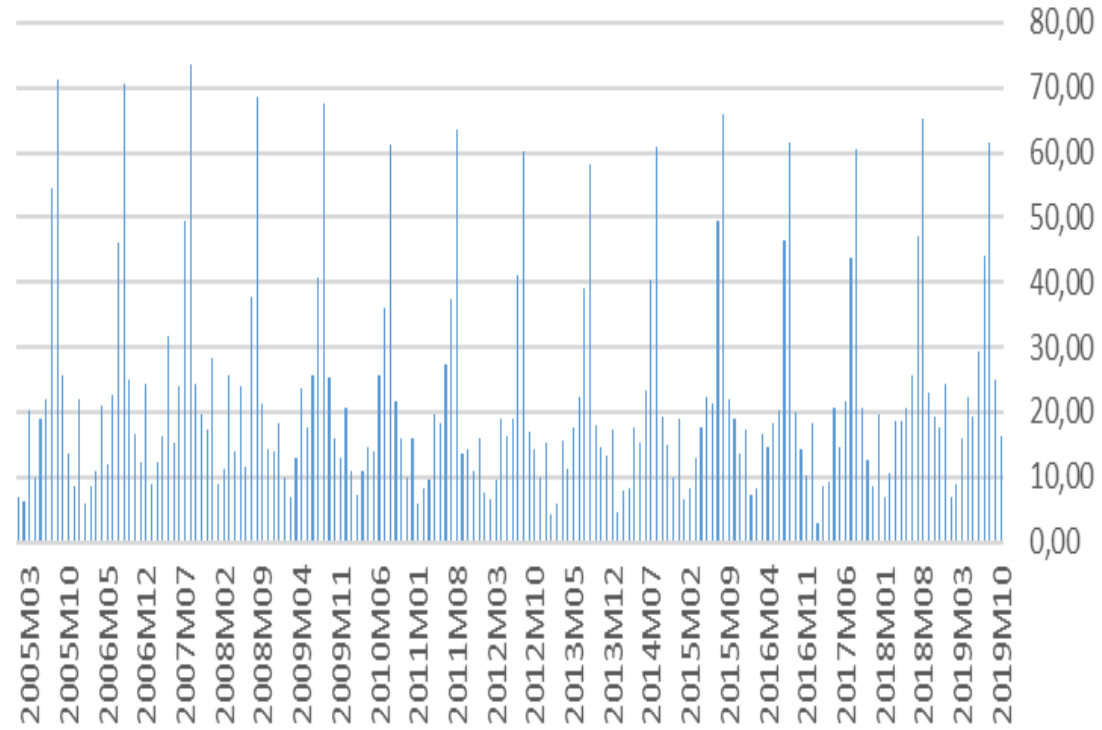

Grau d'ocupació als establiments de Turisme Rural als Pirineus

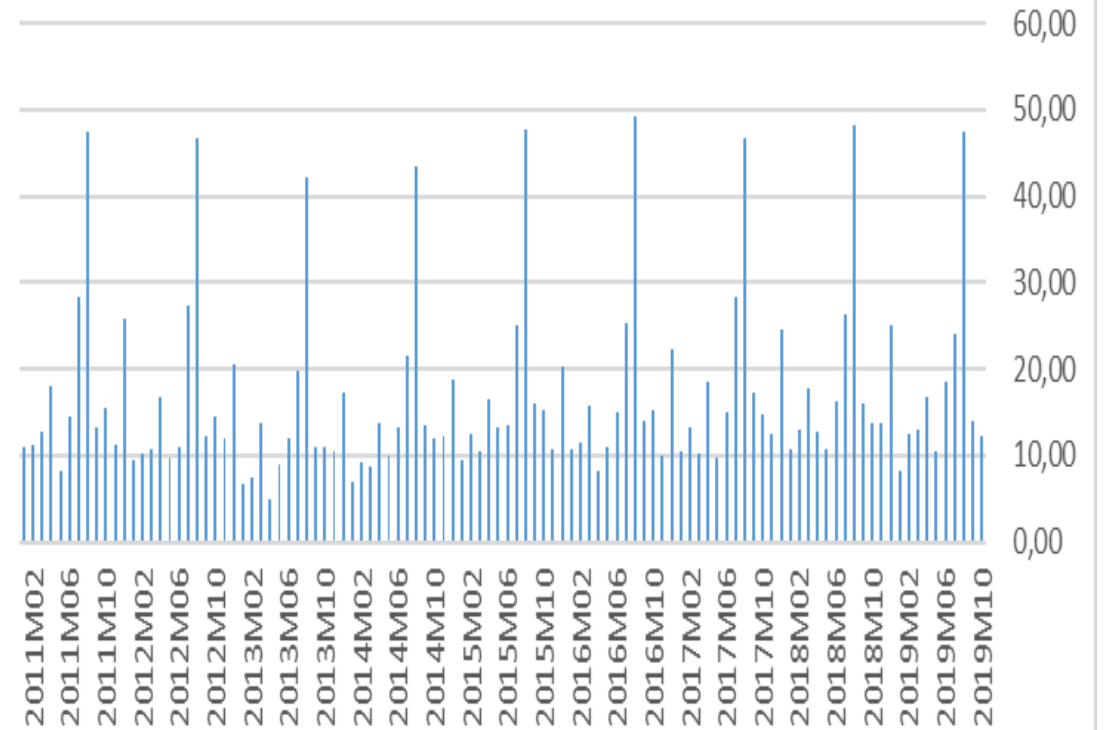

Índex de Preus en Allotjaments de Turisme Rural (IPTR)

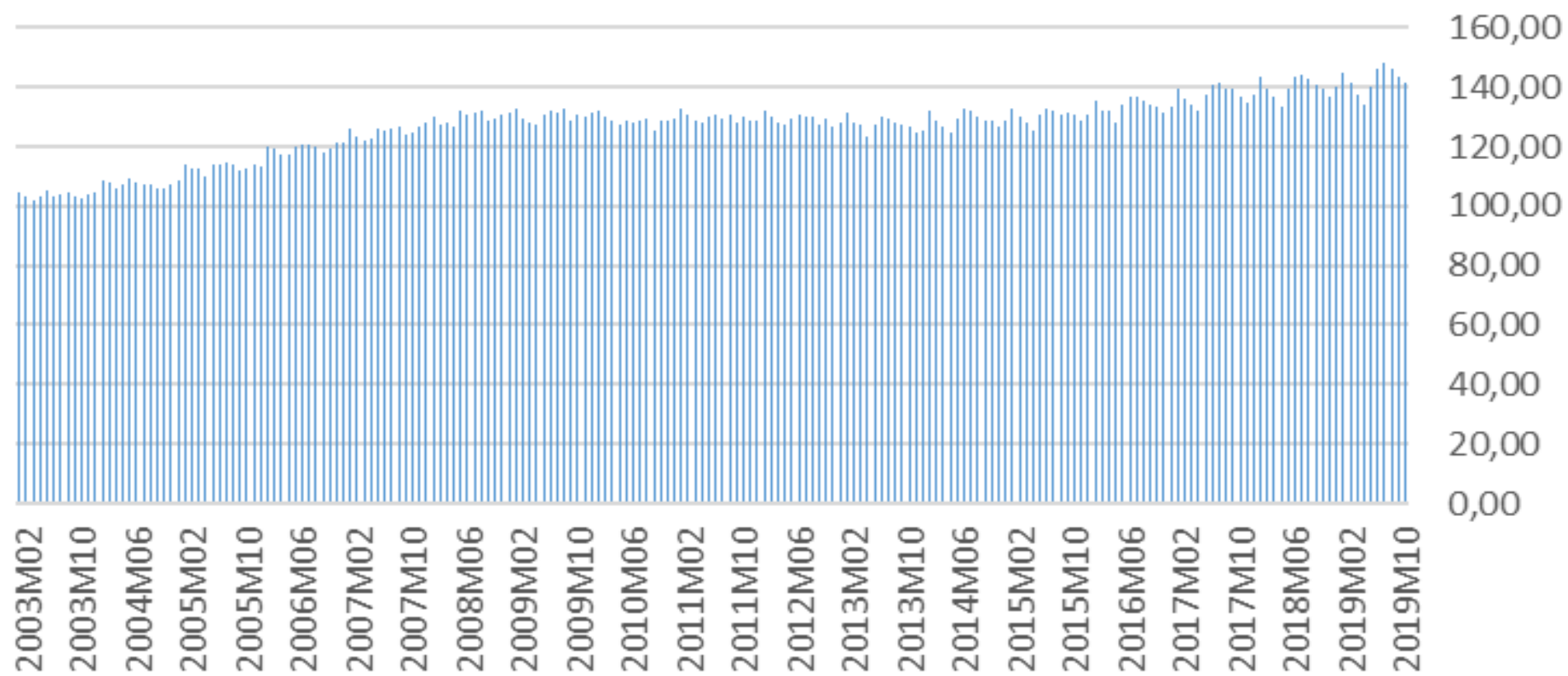

Tot fa pensar que l'evolució del turisme rural és molt favorable des del punt de vista econòmic i social, atès que reforça l'ancoratge de la població rural al territori gironí.

Evolució de les Places de Turisme Rural a l'Alt Empordà

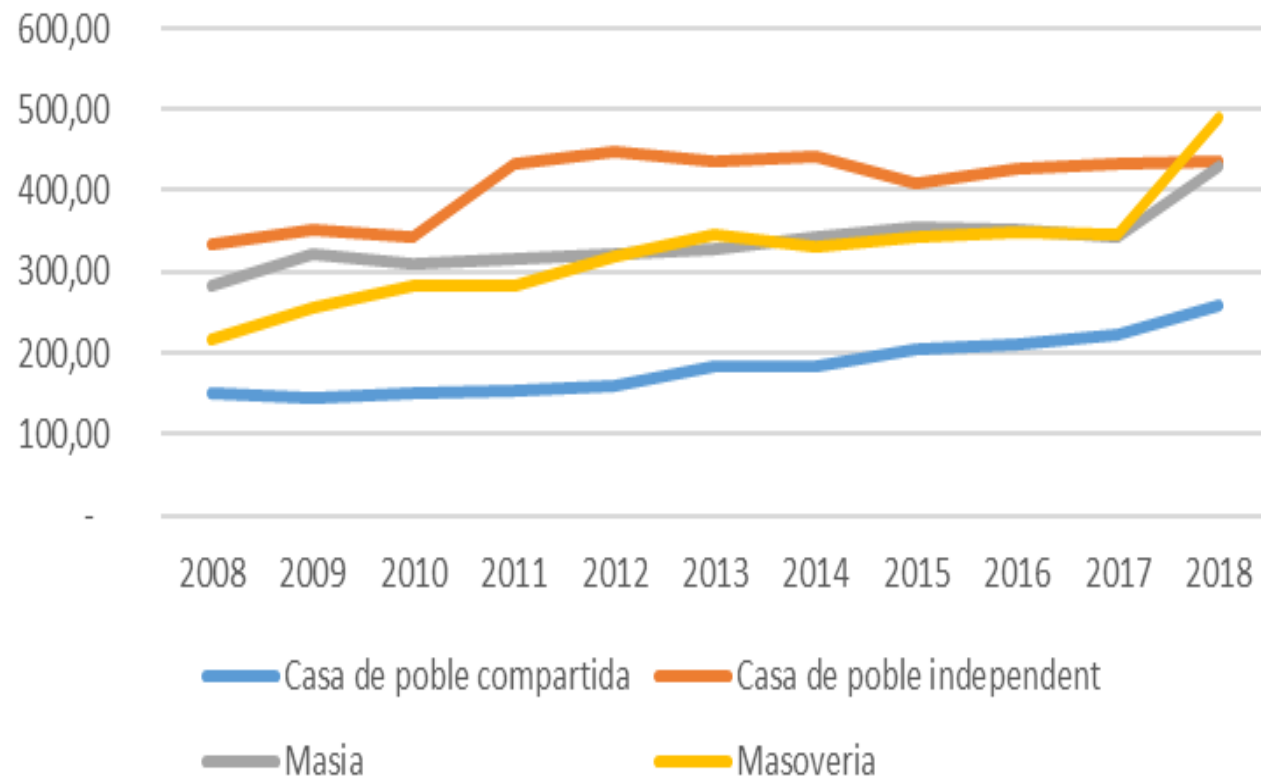

Evolució de les Places de Turisme Rural al Baix Empordà

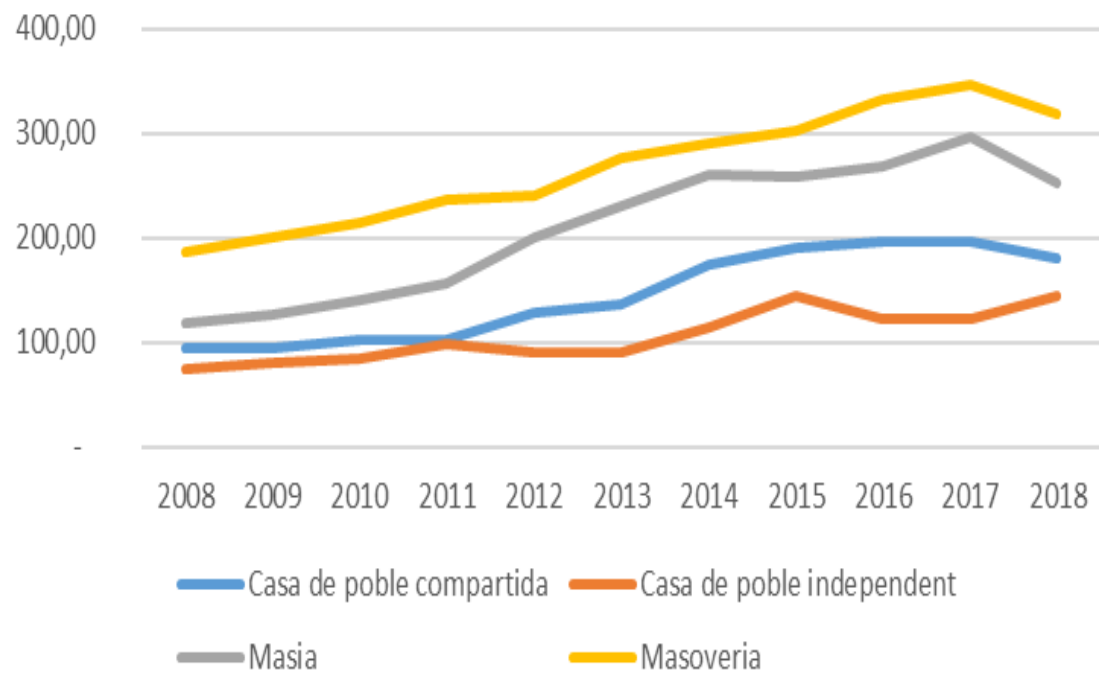

Evolució de les Places de Turisme Rural a La Cerdanya

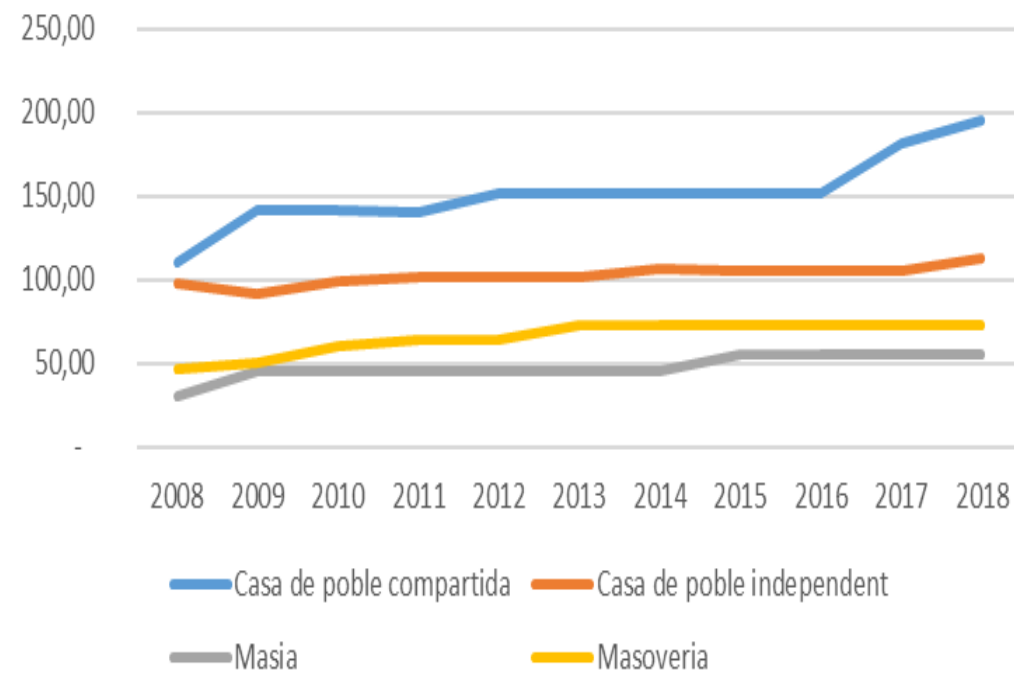

Evolució de les Places de Turisme Rural al Gironès (Índex)

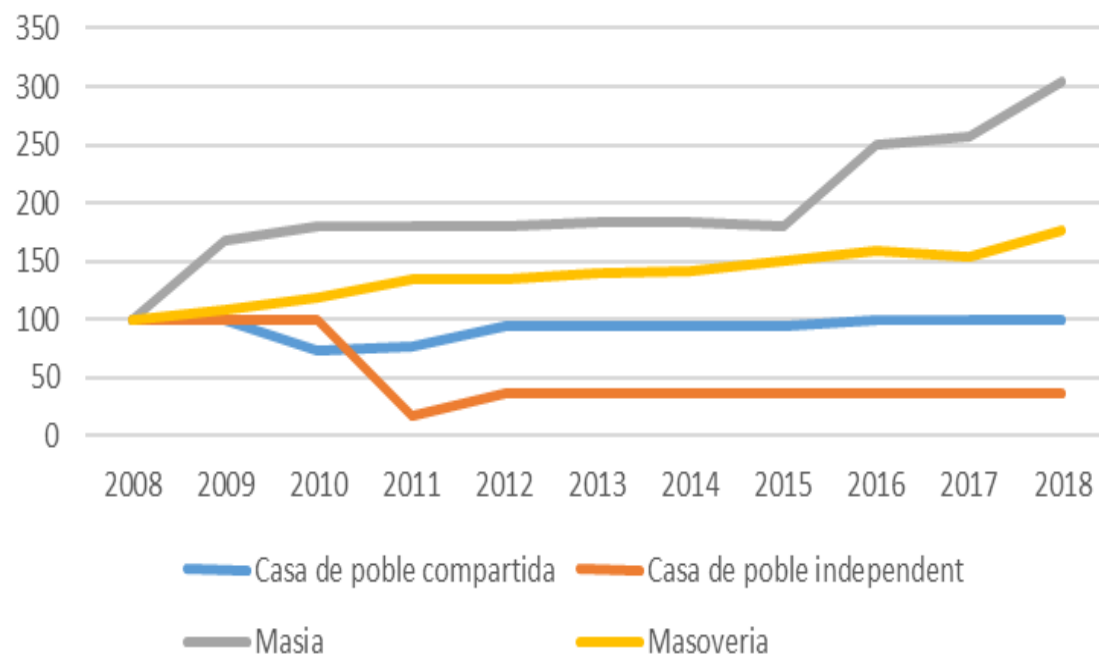

Evolució de les Places de Turisme Rural a La Garrotxa

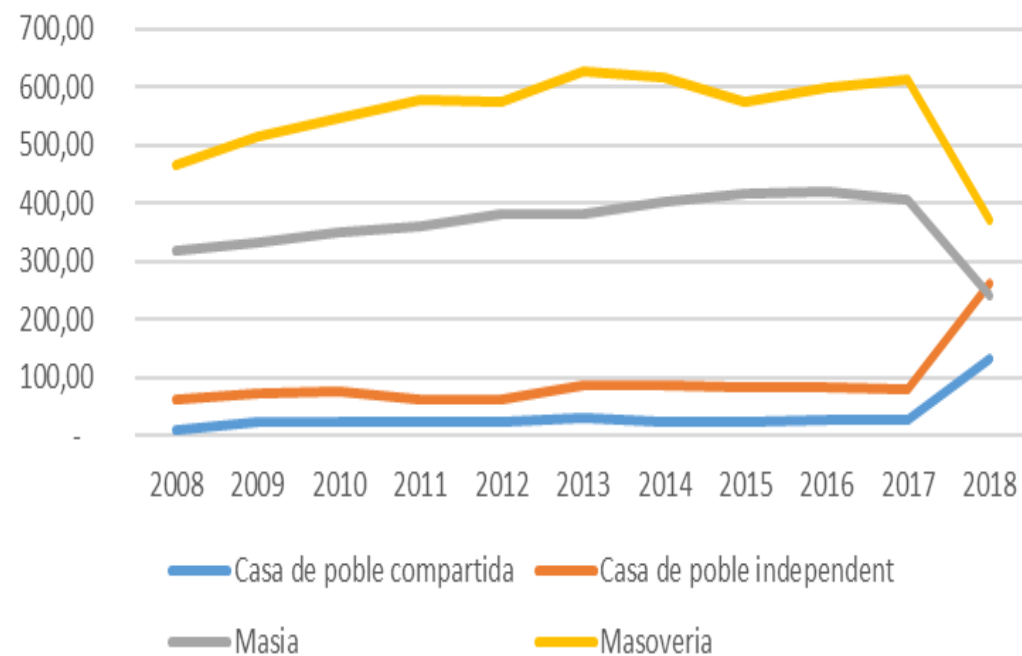

Evolució de les Places de Turisme Rural al Ripollès

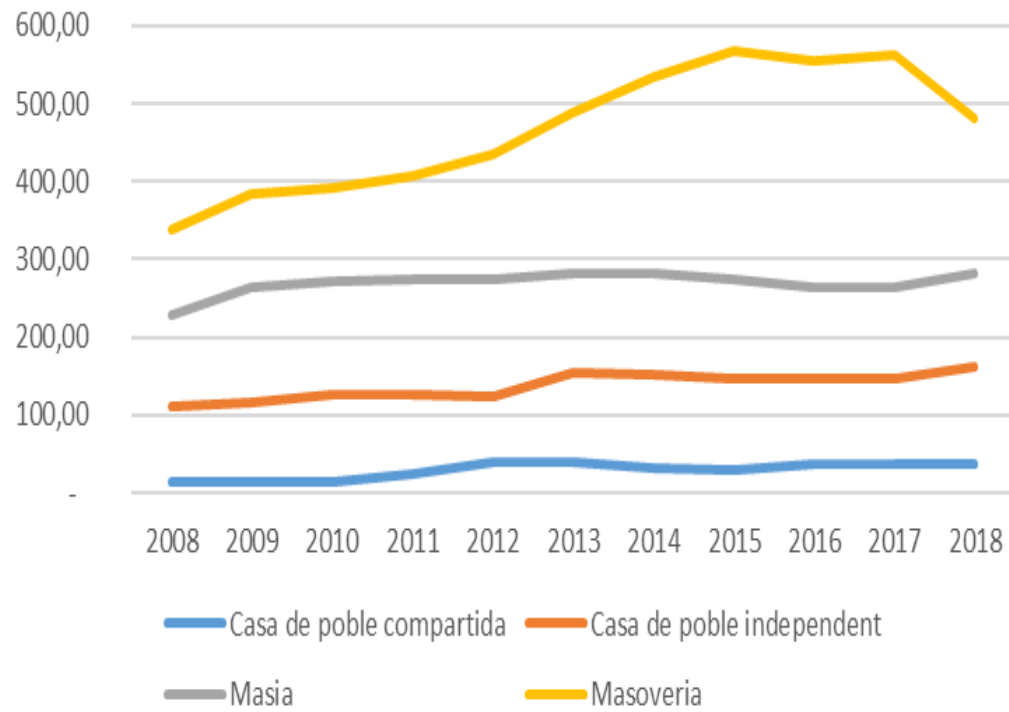

Evolució de les Places de Turisme Rural a La Selva

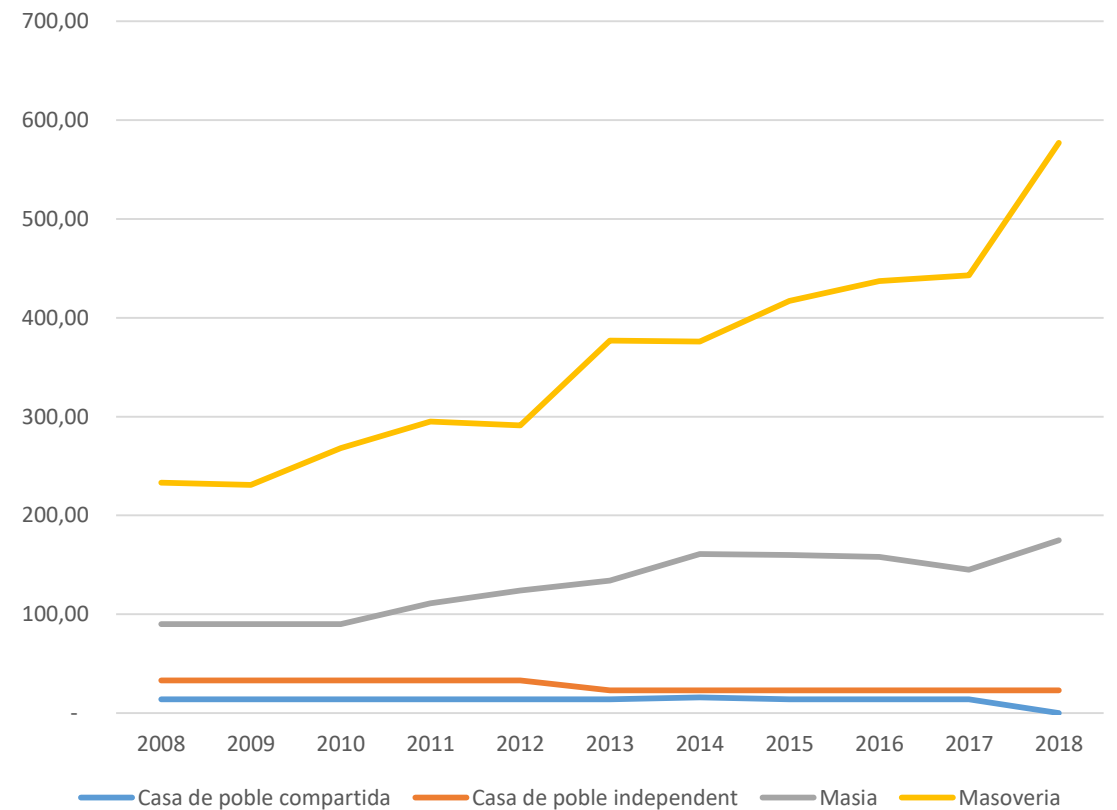

APARTAMENTS TURÍSTICS

Nombre d'Apartaments Turístics a la Costa Brava

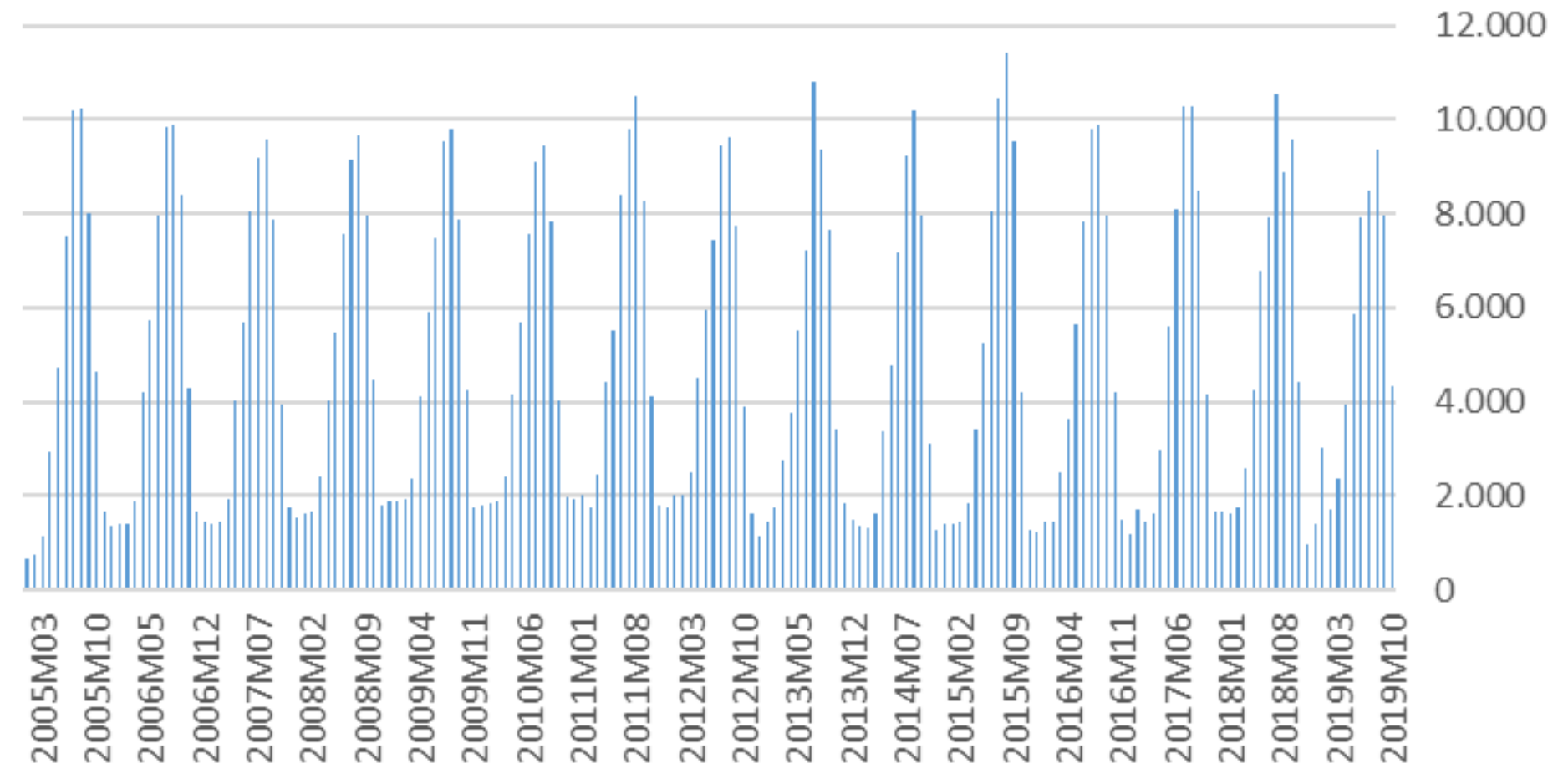

Nombre d'Apartaments Turístics a la Costa Brava

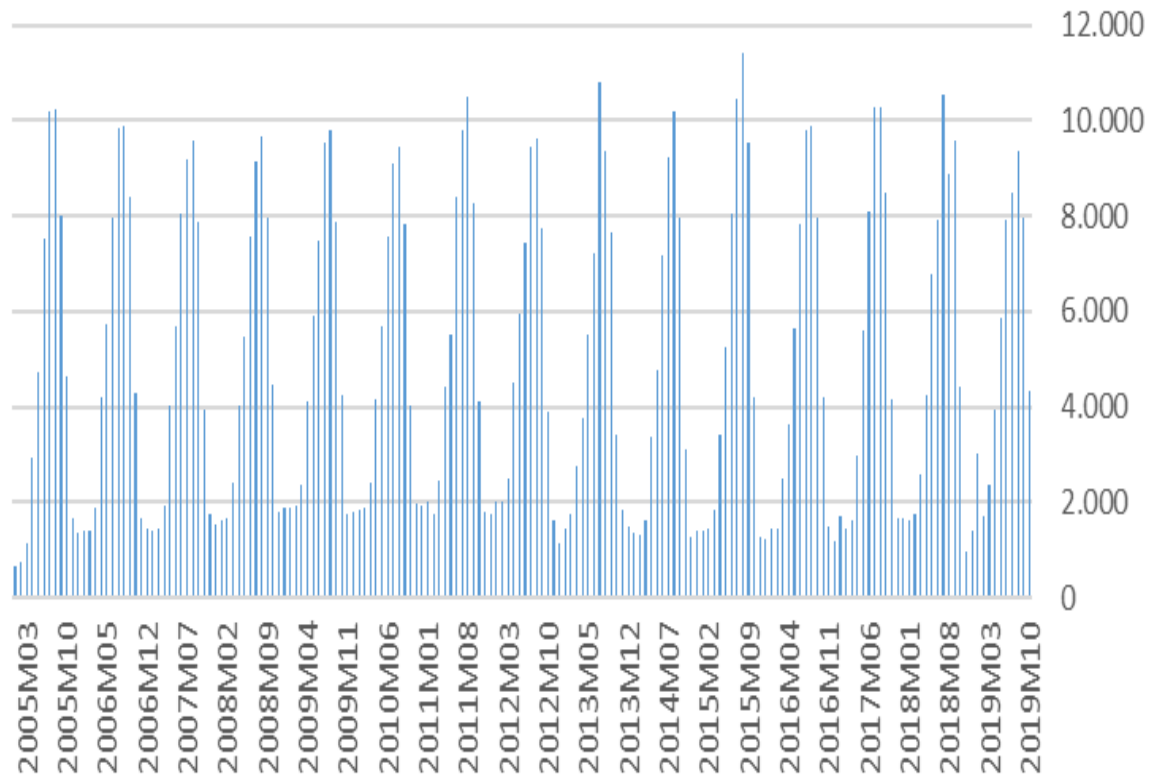

Nombre d'Apartaments Turístics als Pirineus

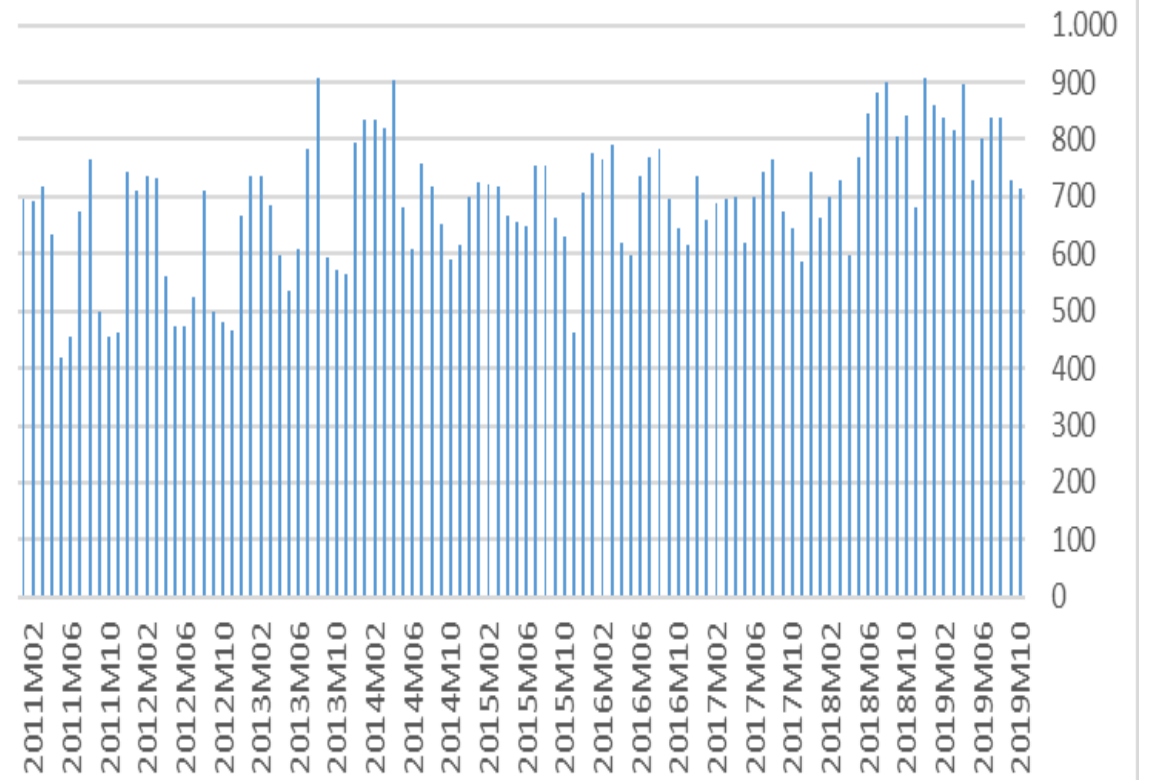

Nombre de Places en Apartaments Turístics
a la Costa Brava

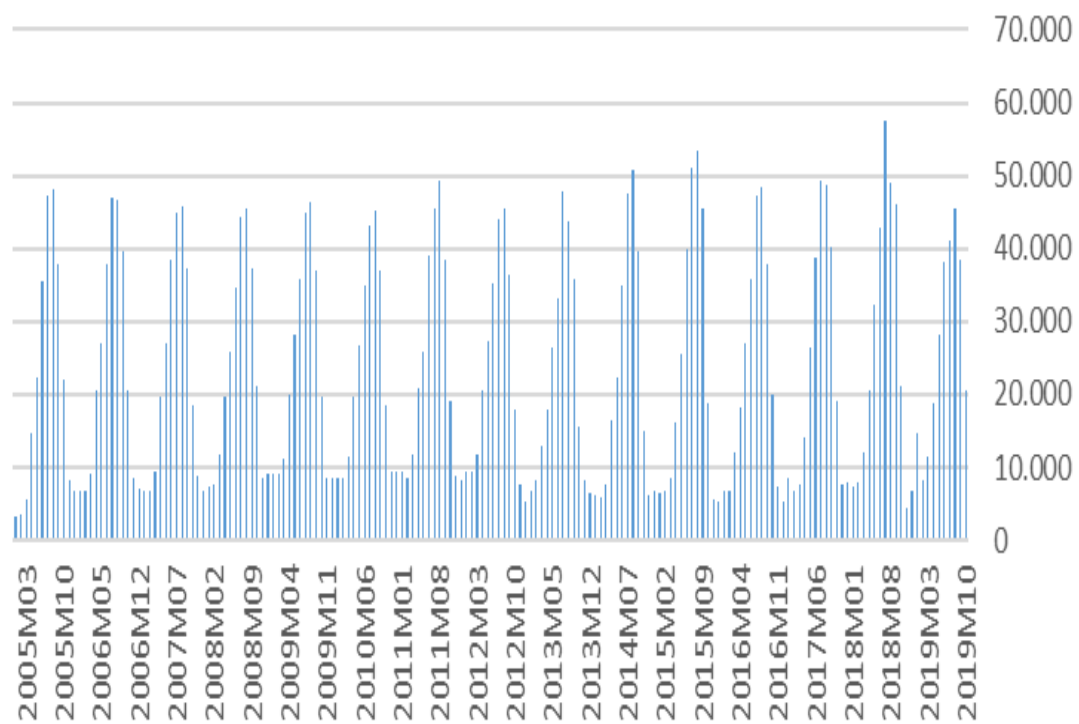

Nombre de Places en Apartaments Turístics
als Pirineus

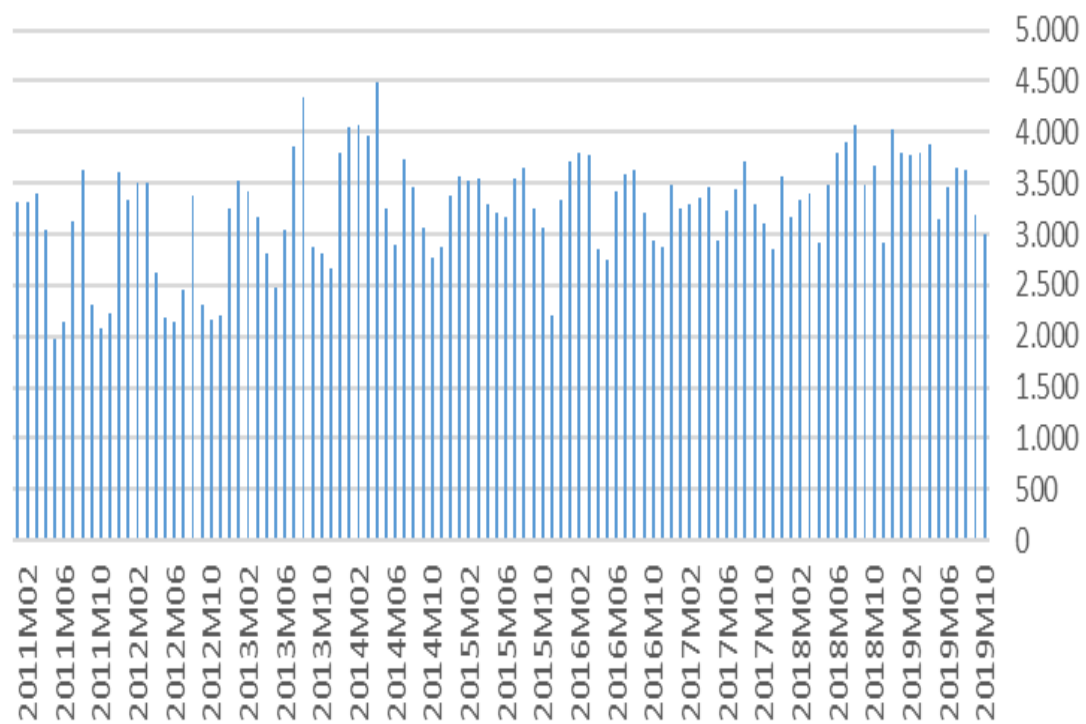

Pernoctacions a Apartaments turístics a la Costa Brava

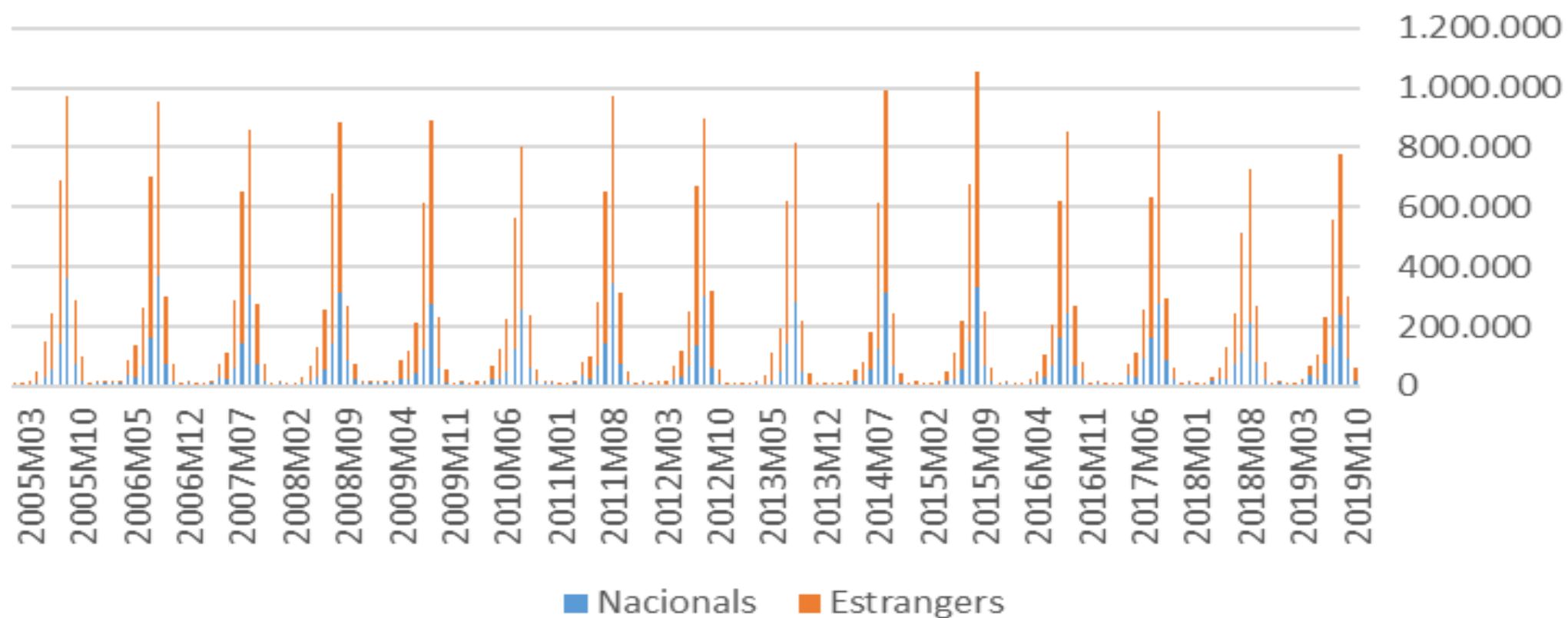

Pernoctacions a Apartaments turístics a la Costa Brava

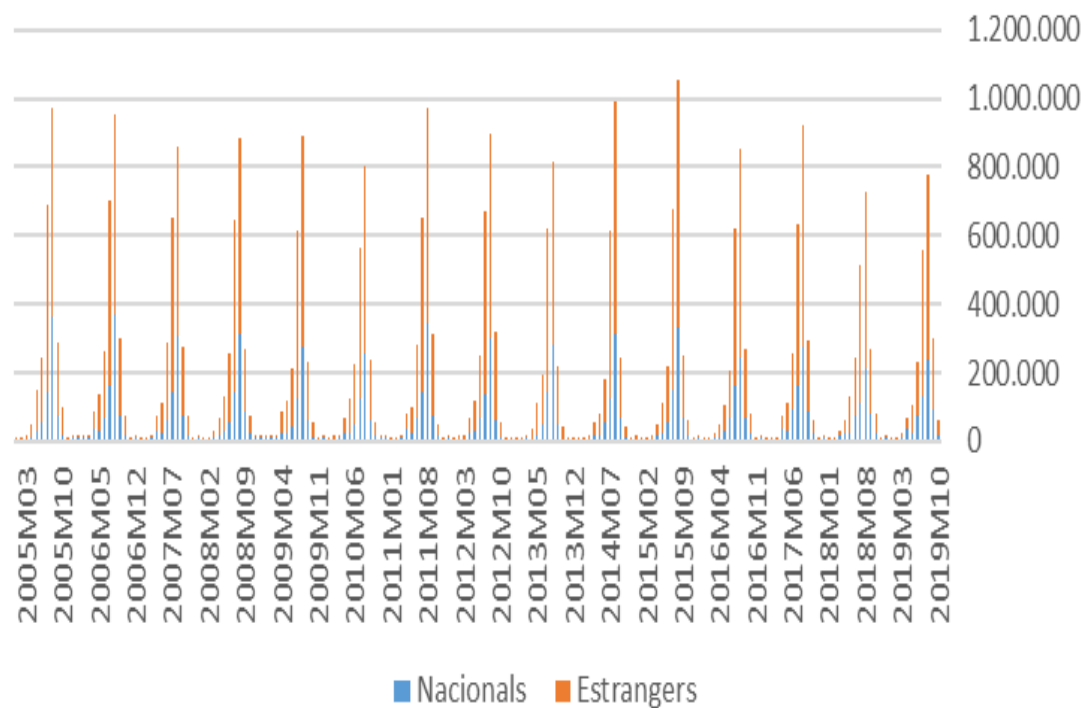

Pernoctacions a Apartaments Turístics dels Pirineus

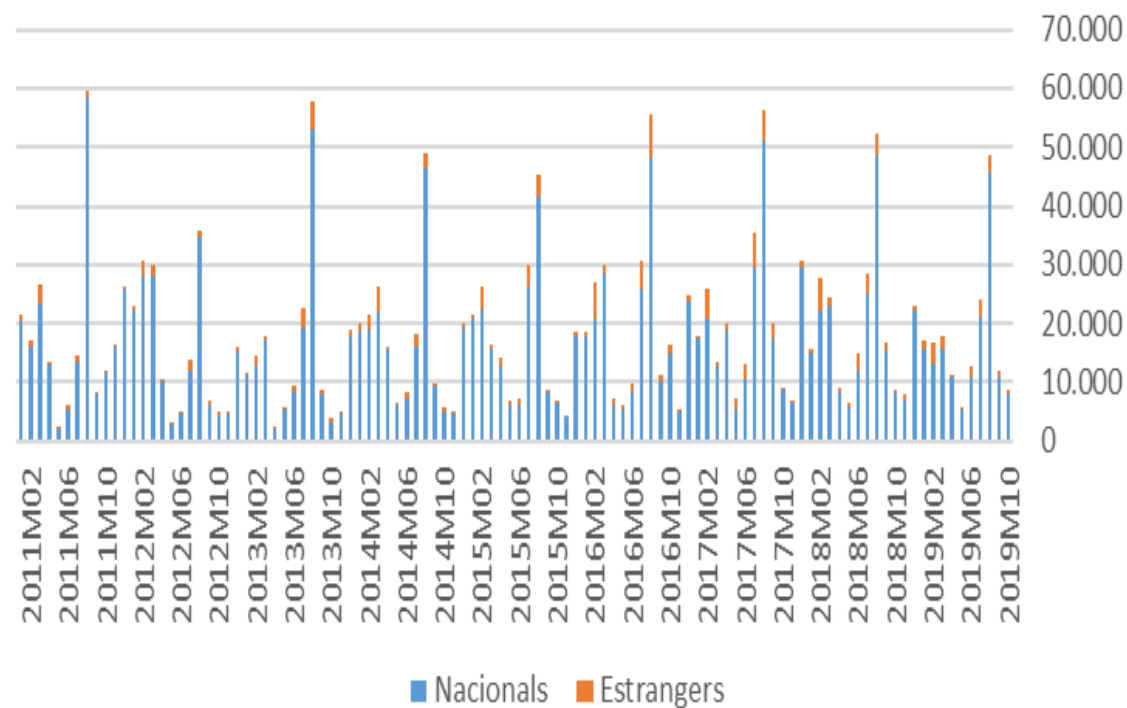

Estada mitjana a Apartaments Turístics
de la Costa Brava

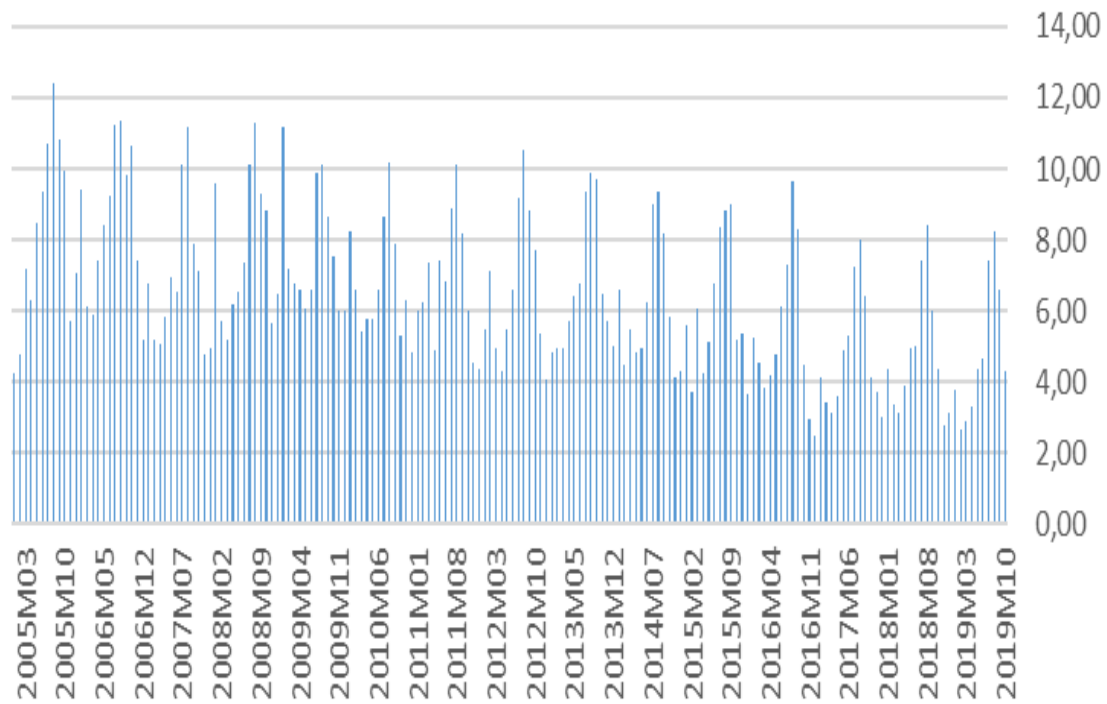

Estada mitjana a Apartaments Turístics
dels Pirineus

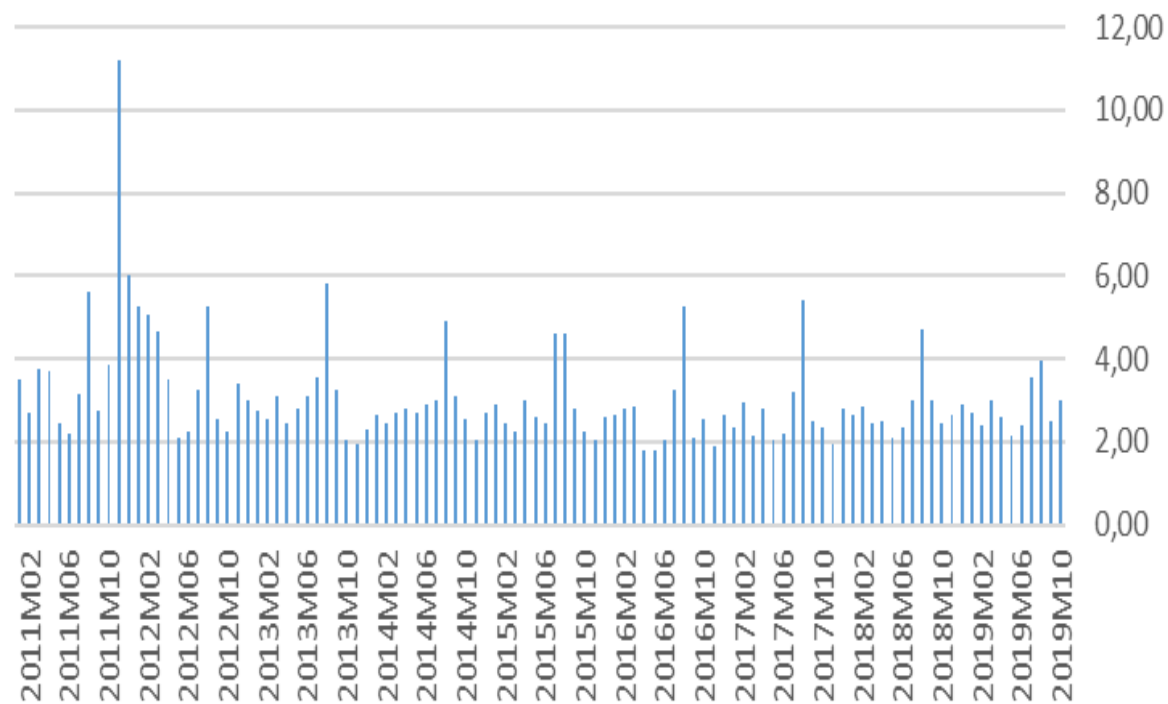

Grau d'ocupació a Apartaments Turístics de la Costa Brava

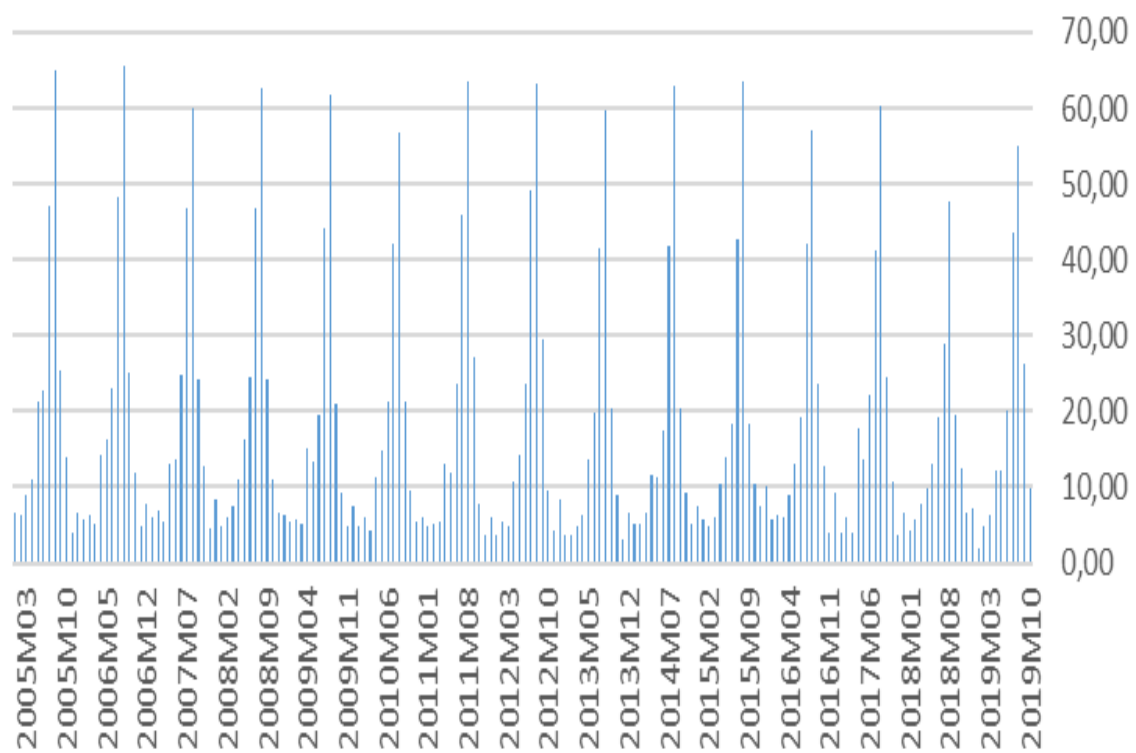

Grau d'ocupació a Apartaments Turístics als Pirineus

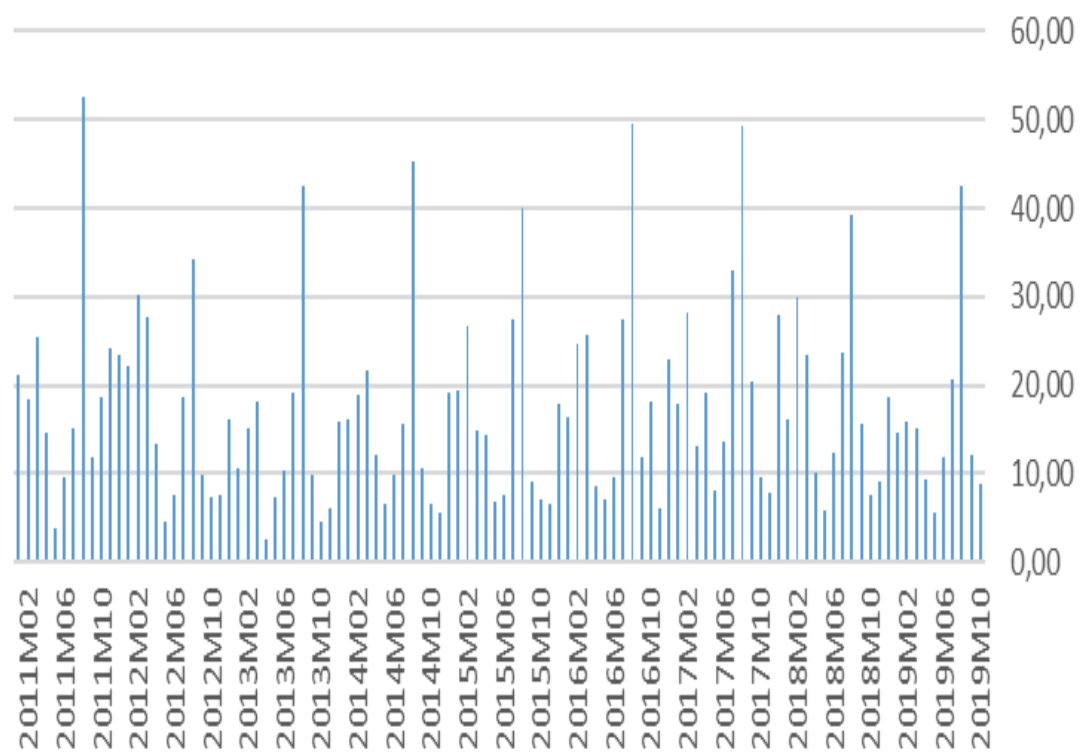

Índex de Preus d'Apartaments (IPAP)

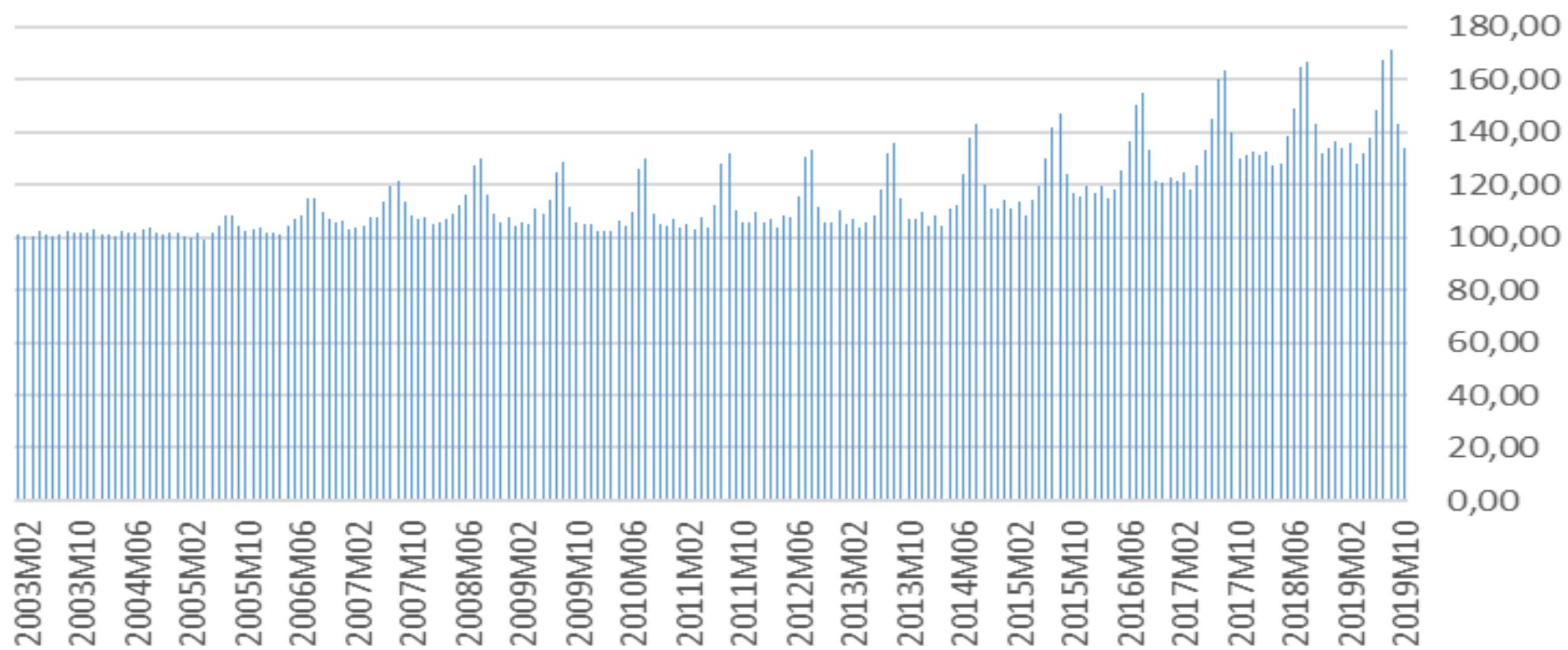

- La Costa Brava lidera en oferta d'apartaments turístics a la costa catalana. A l'agost del 2019 hi havia 9.378 apartaments a la Costa Brava mentre que a la Costa Daurada n'hi havia 5.851. A més, l'oferta d'apartaments turístics es manté molt estable des del 2005 ençà
- Als Pirineus l'oferta ha crescut entorn al 75%.
- És redueix la durada de l'estada als apartaments de la Costa Brava. Dels valors màxims de 12 dies l'any 2005 i els 11 dies fins al 2008, les darreres xifres del 2019 s'estabilitzen entorn una durada màxima de 8 dies quan la demanda és punta.
- En canvi, l'estada mitjana als apartaments dels Pirineus es manté molt estable
- A les estadístiques oficials no existeix cap classificació pels apartaments turístics. La vinculació entre distincions de qualitat i preu és immediata pel que al mateix sector li cal incorporar una classificació per millorar la seva capacitat de captació de tipus de turisme.

No es pot finalitzar aquest apartat sense insistir en què a Girona el turisme és una peça clau de l'economia de moltes de les seves comarques, com es veurà en els apartats següents, i que caldria disposar de més informació per diagnosticar millor l'evolució i ser una eina per a dirigir la política turística. De la mateixa manera que a Catalunya es fa un seguiment especial de la indústria perquè representa un 20% del PIB català i a Barcelona es fa un seguiment econòmic especial de l'activitat turística pel seu elevat impacte econòmic; a Girona caldria fer un seguiment més acurat de la seva indústria i com que a algunes comarques el turisme ja representa el 20% del seu PIB cal avançar ràpidament en el seguiment del sector turístic gironí.

FINANÇAMENT MUNICIPAL

Partides pressupostaries per càpita, segons població censada i segons estimació de la població flotant (2008)

| | Municipis de menys de 1.000 habitants | | Municipis de més de 1.000 habitants | |
|--|---------------------------------------|--------------|-------------------------------------|--------------|
| | Turístics | No Turístics | Turístics | No Turístics |
| Ingressos Corrents per càpita | 1.404 | 959 | 1.218 | 922 |
| Ingressos Corrents per població flotant | 647 | 823 | 793 | 864 |
| Despeses Corrents per càpita | 1.212 | 789 | 1.084 | 820 |
| Despeses Corrents per població flotant | 559 | 677 | 705 | 768 |
| Ingressos Capital per càpita | 418 | 349 | 349 | 205 |
| Ingressos Capital per població flotant | 193 | 300 | 227 | 192 |
| Despeses Capital per càpita | 642 | 510 | 481 | 338 |
| Despeses Capital per població flotant | 296 | 438 | 313 | 317 |

Recaptació d'IBI per classificació segons turisme: Any 2018

| Municipis | Recaptació per càpita | Nº Rebut per càpita | Valor mitjà del rebut |
|--------------|-----------------------|---------------------|-----------------------|
| Turístics | 668 | 1,76 | 379 |
| No turístics | 309 | 1,06 | 291 |

| Municipis 2018 | Endeutament net per càpita | Endeutament net per p. flotant | Endeutament net per rebut |
|---------------------------|---------------------------------------|---|--------------------------------------|
| Turístic | 81,07 | 51,62 | 73,63 |
| No turístic | 54,93 | 48,22 | 65,94 |

Evolució de la Població a les Comarques de Girona (Índex)

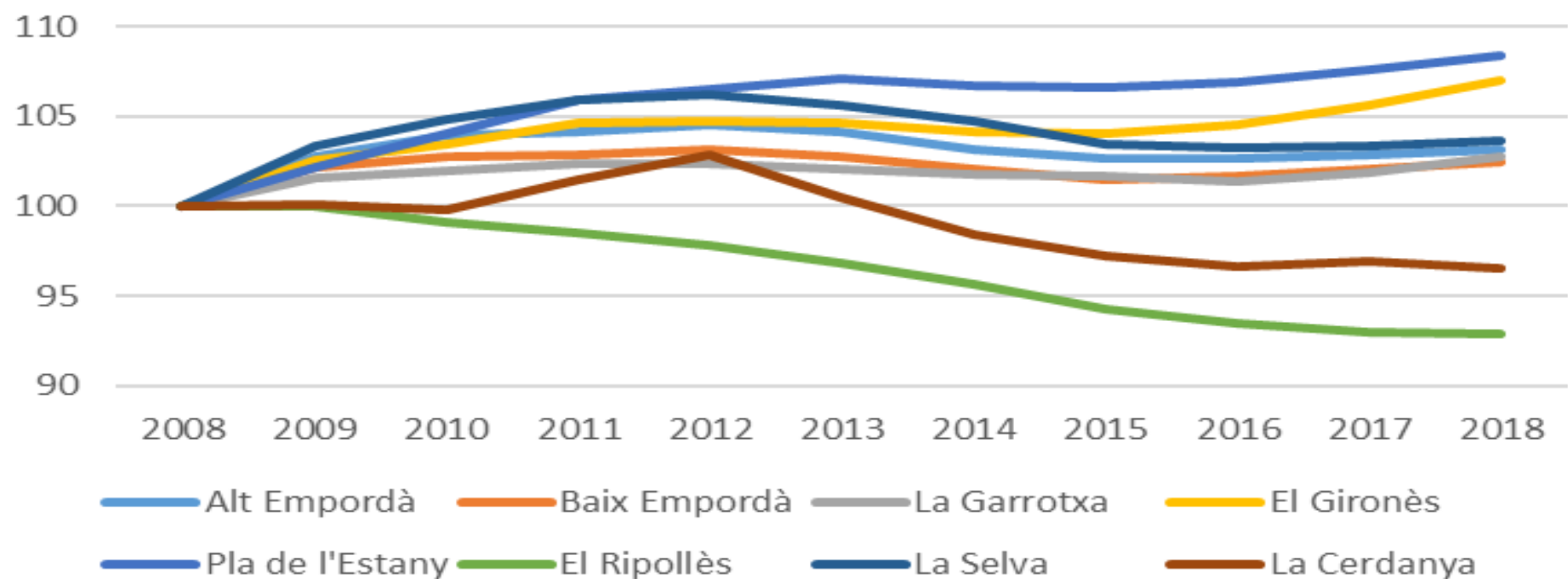

| | 2008 | | 2018 | |
|----------------------------|---|----------------|--|-------------------|
| | Pes PIB Comarques respecte Girona | PIB per càpita | Pes PIB Comarques respecte Girona | PIB per càpita |
| Gironès | 26,91% | 29,538 | 28,87% | 29,332 |
| La Selva | 20,50% | 23,709 | 21,38% | 24,099 |
| Alt Empordà | 17,46% | 22,646 | 17,41% | 23,950 |
| Baix Empordà | 16,57% | 20,189 | 14,35% | 20,619 |
| La Garrotxa | 8,23% | 28,561 | 8,50% | 28,969 |
| Ripollès | 3,92% | 25,903 | 2,99% | 22,728 |
| Pla de l'Estany | 3,45% | 22,332 | 4,46% | 26,448 |
| La Cerdanya | 2,95% | 28,493 | 2,04% | 21,764 |
| Girona | | 24,764 | | 25,201 |

| 2018 | | | | | | | |
|-----------------|-------|-----------------|--------|-----------------|--------|-----------------|--------|
| Agricultura | | Indústria | | Construcció | | Serveis | |
| Alt Empordà | 6,30% | La Garrotxa | 48,00% | La Cerdanya | 13,65% | La Cerdanya | 80,51% |
| Pla de l'Estany | 2,89% | Pla de l'Estany | 40,88% | Baix Empordà | 11,37% | Baix Empordà | 77,79% |
| Baix Empordà | 2,19% | Ripollès | 33,85% | Alt Empordà | 7,10% | Alt Empordà | 75,27% |
| Girona | 2,36% | La Selva | 30,73% | Pla de l'Estany | 6,88% | Gironès | 73,39% |
| La Selva | 1,60% | Girona | 22,83% | Girona | 6,91% | Girona | 67,90% |
| La Cerdanya | 1,58% | Gironès | 19,64% | Ripollès | 5,66% | La Selva | 61,80% |
| Ripollès | 1,36% | Alt Empordà | 11,33% | Gironès | 6,04% | Ripollès | 59,13% |
| La Garrotxa | 1,43% | Baix Empordà | 8,65% | La Selva | 5,87% | Pla de l'Estany | 49,35% |
| Gironès | 0,92% | La Cerdanya | 4,26% | La Garrotxa | 4,94% | La Garrotxa | 45,63% |
| Catalunya | 0,99% | Catalunya | 20,70% | Catalunya | 5,35% | Catalunya | 72,96% |

SALDO MIGRATORI TOTAL

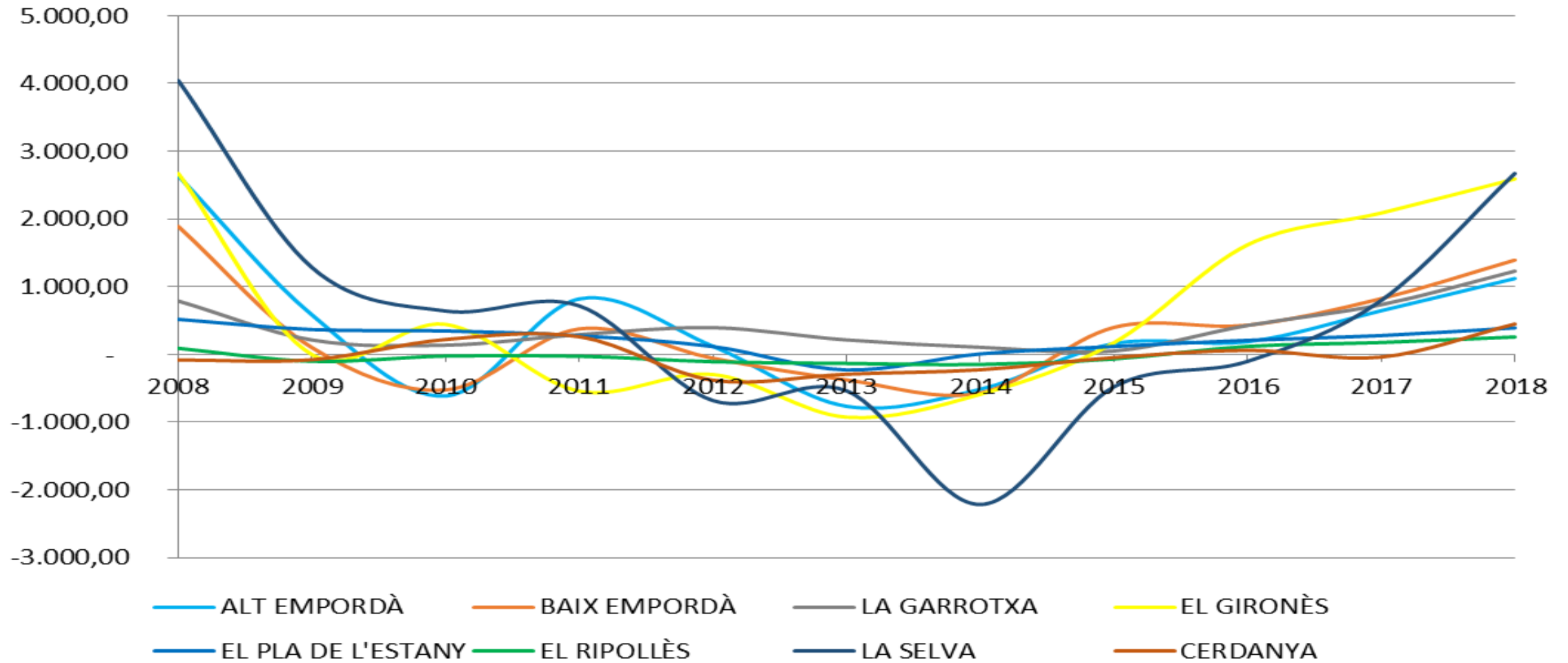

2012

Índex de Desigualtat de renda

| | |
|---------------------|------------|
| Baix Empordà | 103 |
| Alt Empordà | 103 |
| Catalunya | 100 |
| La Selva | 95 |
| Garrotxa | 93 |
| Ripollès | 88 |

| 2016 | |
|-------------------------|-----|
| Renda Mínima d'Inserció | |
| Gironès | 2,2 |
| Alt Empordà | 2 |
| Baix Empordà | 1,7 |
| La Selva | 1,5 |
| Catalunya | 1 |
| Cerdanya | 0,5 |

| 2016 | |
|----------------------------|------|
| Prestacions de desocupació | |
| Cerdanya | 54,7 |
| Garrotxa | 51,7 |
| Pla de l'Estany | 49,1 |
| Catalunya | 45,9 |
| Gironès | 43,1 |

Evolució del PIB per sectors a La Cerdanya (Índex)

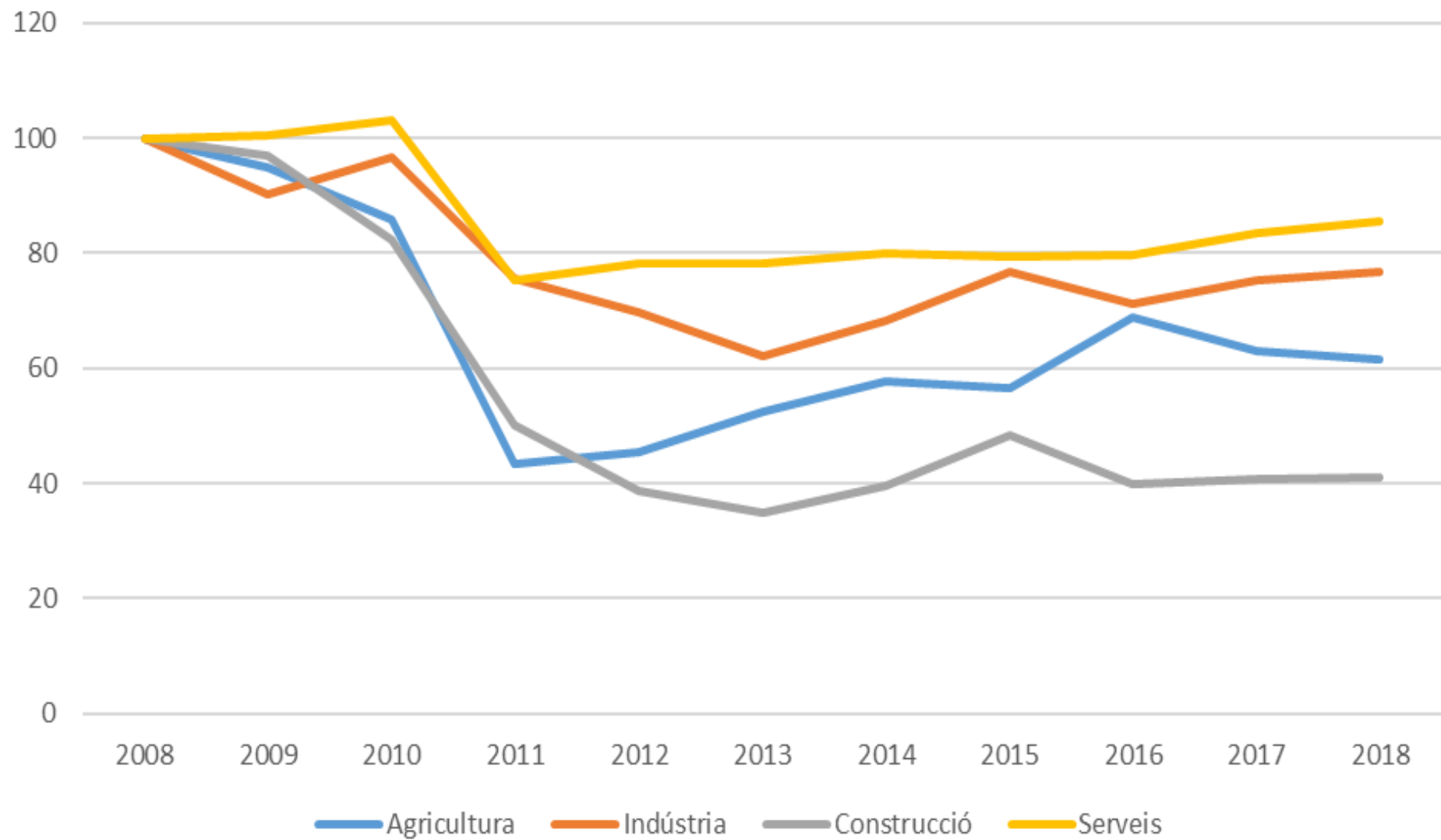

Evolució del PIB per sectors del Ripollès (Índex)

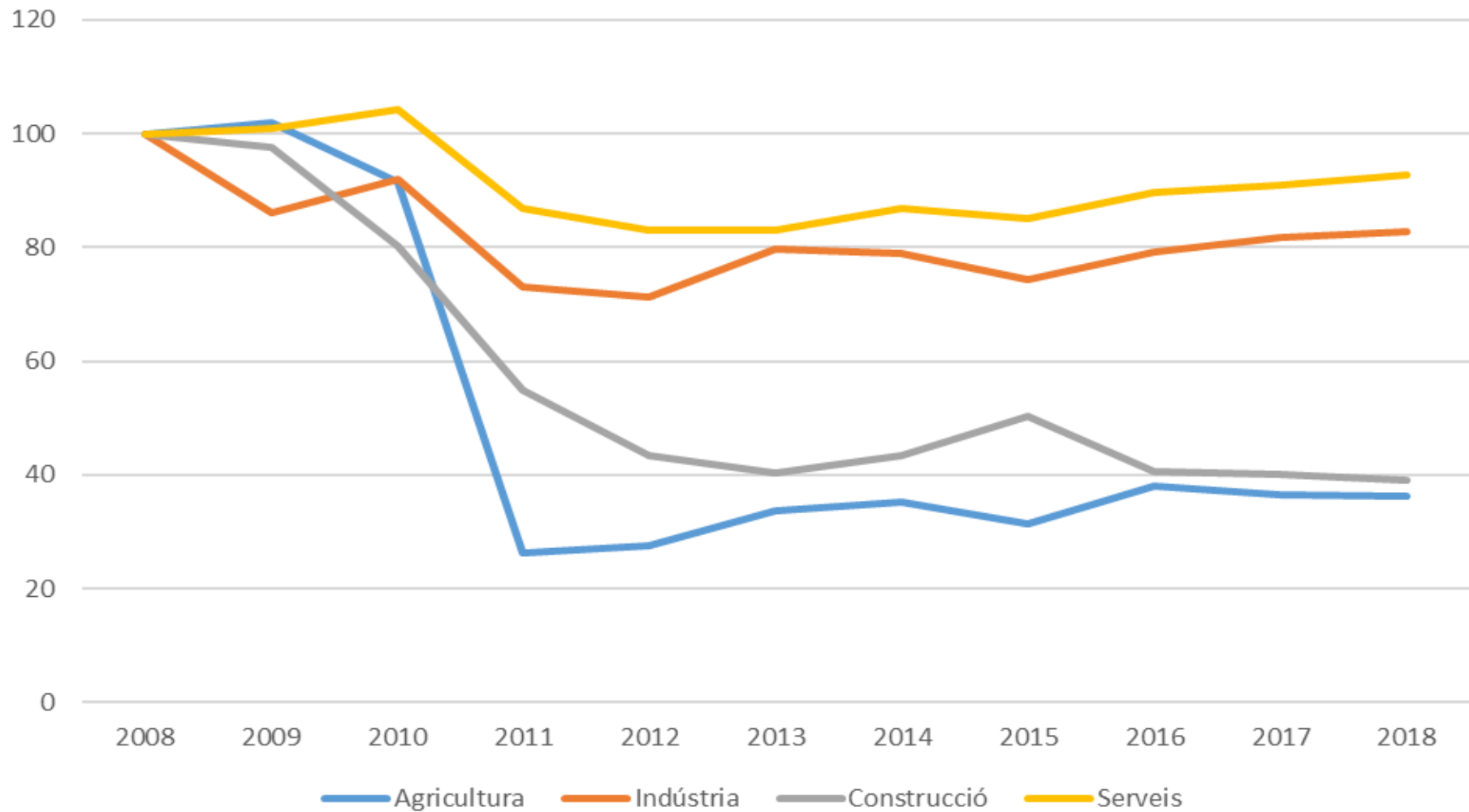

Evolució del PIB del sector Serveis al Baix Empordà per Activitat Econòmica (Índex)

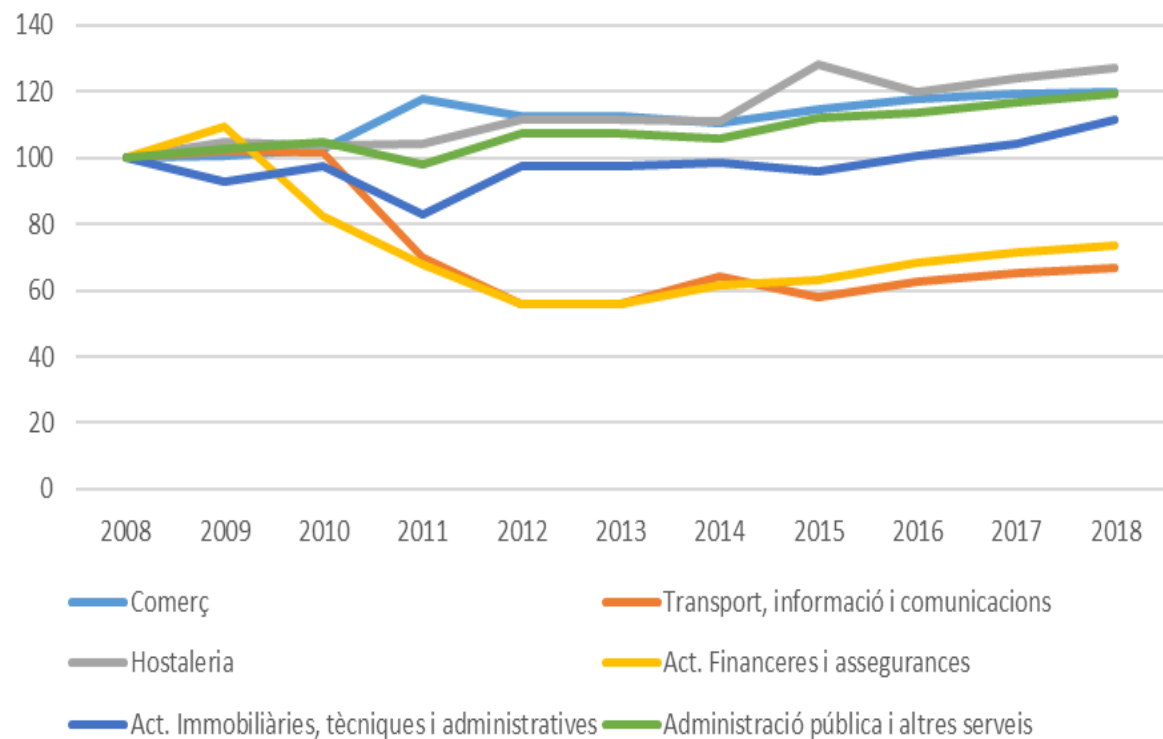

Evolució del PIB del sector Serveis a la Selva per Activitat Econòmica (Índex)

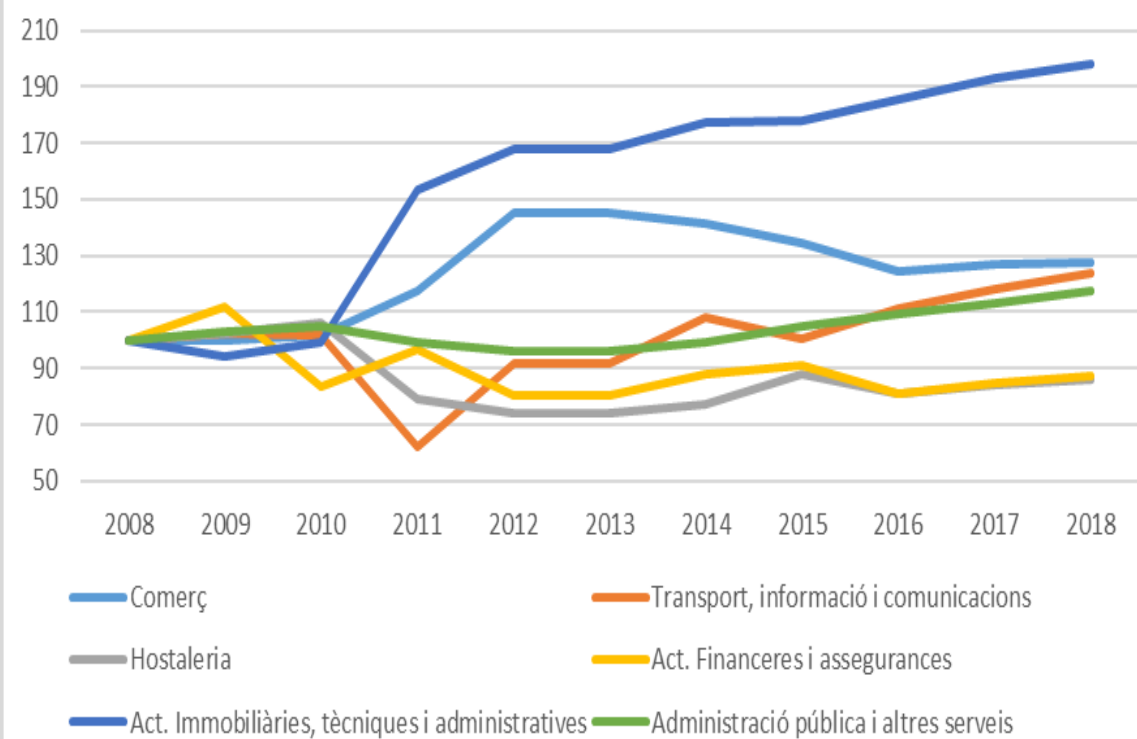

MOLTES GRÀCIES PER LA SEVA ATENCIÓ

EVOLUCIÓ DE L'ECONOMIA GIRONINA. PERÍODE: 2008-2018.

INFORME SOCIOECONÒMIC PER SECTORS D'ACTIVITAT I COMARQUES.
VISIÓ DE CONJUNT I PROJECTES ESTRATÈGICS.

